



# ข้อบัญญัติ

เรื่อง

งบประมาณรายจ่าย

ประจำปีงบประมาณ พ.ศ. 2565

องค์การบริหารส่วนตำบลโนนแดง

อำเภอบริบูรณ์ จังหวัดมหาสารคาม

องค์การบริหารส่วนตำบลโนนแดง  
เขต/อำเภอ บรบือ จังหวัดมหาสารคาม

109 ซอย- ถนน- แขวง/ตำบล โนนแดง  
เขต/อำเภอ บรบือ จังหวัดมหาสารคาม 44130

พื้นที่	79.00 ตารางกิโลเมตร
ประชากรทั้งหมด	11,739 คน
ชาย	5,856 คน
หญิง	5,883 คน

ข้อมูล ณ วันที่ 16 สิงหาคม 2564

แผนงานการเกษตร

งานส่งเสริมการเกษตร	รวม	1,152,550 บาท
งบบุคลากร	รวม	747,250 บาท
เงินเดือน (ฝ่ายประจำ)	รวม	747,250 บาท
เงินเดือนข้าราชการ หรือพนักงานส่วนท้องถิ่น	จำนวน	580,920 บาท
เพื่อจ่ายเป็นเงินเดือนข้าราชการ หรือพนักงานส่วนท้องถิ่น จำนวน 2 ตำแหน่ง		
(1) ตำแหน่ง นักวิชาการเกษตร		
(2) ตำแหน่ง เจ้าพนักงานธุรการ		
เงินเพิ่มต่าง ๆ ของข้าราชการ หรือพนักงานส่วนท้องถิ่น	จำนวน	330 บาท
เพื่อจ่ายเป็นเงินเพิ่มต่าง ๆ ของข้าราชการ หรือพนักงานส่วนท้องถิ่น		
ค่าตอบแทนพนักงานจ้าง	จำนวน	160,000 บาท
เพื่อจ่ายเป็นค่าตอบแทนพนักงานจ้าง		
จำนวน 1 ตำแหน่ง		
(1) ตำแหน่ง ผู้ช่วยเจ้าพนักงานการเกษตร		
เงินเพิ่มต่าง ๆ ของพนักงานจ้าง	จำนวน	6,000 บาท
เพื่อจ่ายเป็นเงินเพิ่มต่าง ๆ ของพนักงานจ้าง		
งบดำเนินงาน	รวม	371,800 บาท
ค่าตอบแทน	รวม	115,800 บาท
ค่าตอบแทนผู้ปฏิบัติราชการอันเป็นประโยชน์แก่องค์กรปกครองส่วนท้องถิ่น	จำนวน	62,000 บาท
เพื่อจ่ายเป็นค่าตอบแทนผู้ปฏิบัติราชการอันเป็นประโยชน์แก่องค์กรปกครองส่วนท้องถิ่น		
ค่าตอบแทนการปฏิบัติงานนอกเวลาราชการ	จำนวน	2,000 บาท
เพื่อจ่ายเป็นค่าตอบแทนการปฏิบัติงานนอกเวลาราชการ		
ค่าเช่าบ้าน	จำนวน	42,000 บาท
เพื่อจ่ายเป็นค่าเช่าบ้าน		

เงินช่วยเหลือการศึกษาบุตร

เงินช่วยเหลือการศึกษาบุตรข้าราชการ/พนักงาน/ลูกจ้างประจำ จำนวน 4,800 บาท

เพื่อจ่ายเป็นเงินช่วยเหลือการศึกษาบุตร (เงินช่วยเหลือการศึกษา  
บุตรข้าราชการ/พนักงาน/ลูกจ้างประจำ)

เงินช่วยเหลือค่ารักษาพยาบาล จำนวน 5,000 บาท

เพื่อจ่ายเป็นเงินช่วยเหลือค่ารักษาพยาบาล

ค่าใช้จ่ายสอย รวม 211,000 บาท

รายจ่ายเกี่ยวกับการรับรองและพิธีการ จำนวน 1,000 บาท

เพื่อจ่ายเป็นรายเกี่ยวกับการรับรองและพิธีการ

รายจ่ายเกี่ยวเนื่องกับการปฏิบัติราชการที่ไม่เข้าลักษณะรายจ่ายงบราย  
จ่ายอื่น ๆ

ค่าใช้จ่ายตามโครงการป้องกันโรคพิษสุนัขบ้า จำนวน 70,000 บาท

เพื่อจ่ายเป็นค่าใช้จ่ายตามโครงการสัตว์ปลอดโรค คนปลอดภัย  
จากโรคพิษสุนัขบ้า

ค่าใช้จ่ายตามโครงการส่งเสริมอาชีพการเกษตรและพัฒนากลุ่มอาชีพ จำนวน 70,000 บาท  
เกษตรกร

เพื่อจ่ายเป็นค่าใช้จ่ายโครงการส่งเสริมอาชีพการเกษตรและ  
พัฒนากลุ่มอาชีพเกษตรกร

ค่าใช้จ่ายในการเดินทางไปราชการ จำนวน 30,000 บาท

เพื่อจ่ายเป็นค่าใช้จ่ายในการเดินทางไปราชการในราชอาณาจักร  
และนอกราชอาณาจักร เช่น ค่าเบี้ยเลี้ยงเดินทาง ค่าพาหนะ ค่า  
เช่าที่พัก ค่าบริการจอดรถ ณ ท่าอากาศยาน ค่าผ่านทางด่วน  
พิเศษ ค่าธรรมเนียมในการใช้สนามบิน ค่าลงทะเบียนต่างๆ ฯลฯ  
ตามระเบียบกระทรวงมหาดไทยว่าด้วยค่าใช้จ่ายในการเดินทางไป  
ราชการของเจ้าหน้าที่ท้องถิ่น พ.ศ. 2555 แก้ไขเพิ่มเติมถึง  
ปัจจุบัน

ค่าใช้จ่ายในการฝึกอบรมและสัมมนา จำนวน 20,000 บาท

เพื่อจ่ายเป็นค่าใช้จ่ายในการฝึกอบรมและสัมมนาตามระเบียบ  
กระทรวงมหาดไทยว่าด้วยค่าใช้จ่ายในการฝึกอบรม และการเข้า  
รับการฝึกอบรมของเจ้าหน้าที่ท้องถิ่น พ.ศ. 2557 แก้ไขเพิ่มเติมถึง  
ปัจจุบัน

วันที่พิมพ์ . 17/8/2564 10:05:33

	จำนวน	20,000 บาท
ค่าบำรุงรักษาและซ่อมแซม		
เพื่อจ่ายเป็นค่าบำรุงรักษาและซ่อมแซม		
รวม		45,000 บาท
ค่าวัสดุ	จำนวน	10,000 บาท
วัสดุสำนักงาน		
เพื่อจ่ายเป็นวัสดุสำนักงาน	จำนวน	5,000 บาท
วัสดุก่อสร้าง		
เพื่อจ่ายเป็นวัสดุก่อสร้าง	จำนวน	10,000 บาท
วัสดุการเกษตร		
เพื่อจ่ายเป็นค่าวัสดุการเกษตร	จำนวน	20,000 บาท
วัสดุคอมพิวเตอร์		
เพื่อจ่ายเป็นค่าวัสดุคอมพิวเตอร์		

งบลงทุน	รวม	33,500 บาท
ค่าครุภัณฑ์	รวม	33,500 บาท
ครุภัณฑ์สำนักงาน		

เครื่องปรับอากาศ ชนิดติดผนัง ขนาด 24,000 บีทียู	จำนวน	28,000 บาท
---	-------	------------

        เพื่อจ่ายเป็นค่าเครื่องปรับอากาศชนิดติดผนัง ขนาด 24,000 บีทียู

        จำนวน 1 เครื่อง/ละ 28,000 บาท

        คุณลักษณะ

- ทำความเย็นขนาดไม่น้อยกว่า 24,000 บีทียู
  - ได้รับการรับรองมาตรฐานผลิตภัณฑ์อุตสาหกรรม มอก.
  - มีฉลากประหยัดไฟเบอร์ 5
  - ต้องเป็นเครื่องปรับอากาศที่ประกอบสำเร็จรูปทั้งชุด
- ทั้งหน่วยส่งความเย็นและหน่วยระบายความร้อน
- จากโรงงานเดียวกัน
- มีระบบฟอกอากาศที่สามารถดักจับอนุภาค
  - ฝุ่นละอองและสามารถถอดล้างทำความสะอาดได้
  - มีความหน่วงเวลาการทำงานของคอมเพรสเซอร์
  - เป็นเครื่องปรับอากาศที่มีประสิทธิภาพสูง
  - สามารถประหยัดพลังงานได้ดี (EER สูง)
  - การติดตั้งเครื่องปรับอากาศ
1. สวิตซ์ 1 ตัว
  2. ท่อทองแดงไปกลับหุ้มฉนวนยาว 4 เมตร
  3. รับประกันคุณภาพสินค้า 1 ปี

โต๊ะ+เก้าอี้ (ระดับชำนาญการ) จำนวน 1 ชุด	จำนวน	5,500 บาท
--	-------	-----------

        เพื่อจ่ายเป็นค่า โต๊ะ+เก้าอี้ (ระดับชำนาญการ) จำนวน 1 ชุด

# ภาคผนวก



ประกาศองค์การบริหารส่วนตำบลโนนแดง  
เรื่อง ข้อบัญญัติงบประมาณรายจ่าย ประจำปีงบประมาณ พ.ศ. ๒๕๖๕

\*\*\*\*\*

ด้วยองค์การบริหารส่วนตำบลโนนแดง ได้จัดทำร่างข้อบัญญัติงบประมาณรายจ่าย ประจำปีงบประมาณ พ.ศ.๒๕๖๕ เพื่อใช้เป็นข้อบัญญัติงบประมาณรายจ่าย ประจำปีงบประมาณ พ.ศ.๒๕๖๕ และได้ดำเนินการตามระเบียบกระทรวงมหาดไทยว่าด้วยวิธีงบประมาณขององค์กรปกครองส่วนท้องถิ่น พ.ศ. ๒๕๔๑ และที่แก้ไขเพิ่มเติม (ฉบับที่ ๓) พ.ศ. ๒๕๔๓ โดยได้รับความเห็นชอบจากสภาองค์การบริหารส่วนตำบลโนนแดง เมื่อครั้งสมัยประชุม สมัยสามัญ สมัยที่ ๓ (ครั้งที่ ๒) ประจำปี พ.ศ. ๒๕๖๔ ในวันที่ ๑๓ สิงหาคม พ.ศ. ๒๕๖๔

บัดนี้ นายอำเภอบรบือได้อนุมัติร่างข้อบัญญัติงบประมาณรายจ่าย ประจำปีงบประมาณ พ.ศ. ๒๕๖๕ แล้ว ตามหนังสือที่ว่าการอำเภอบรบือ ที่ มค ๐๐๒๓.๑๕/๕๗๕ ลงวันที่ ๗ กันยายน พ.ศ. ๒๕๖๔

ดังนั้น องค์การบริหารส่วนตำบลโนนแดง จึงประกาศใช้ข้อบัญญัติงบประมาณรายจ่าย ประจำปีงบประมาณ พ.ศ. ๒๕๖๕ เพื่อใช้ในการบริหารราชการขององค์การบริหารส่วนตำบลโนนแดง ต่อไป

จึงประกาศมาให้ทราบโดยทั่วกัน

ประกาศ ณ วันที่ ๑๕ เดือนกันยายน พ.ศ. ๒๕๖๔

(ลงชื่อ)

(นางนุกูล ณะแดนนอก)

รองปลัดองค์การบริหารส่วนตำบล รักษาราชการแทน  
ปลัดองค์การบริหารส่วนตำบล ปฏิบัติหน้าที่  
นายกองค์การบริหารส่วนตำบลโนนแดง



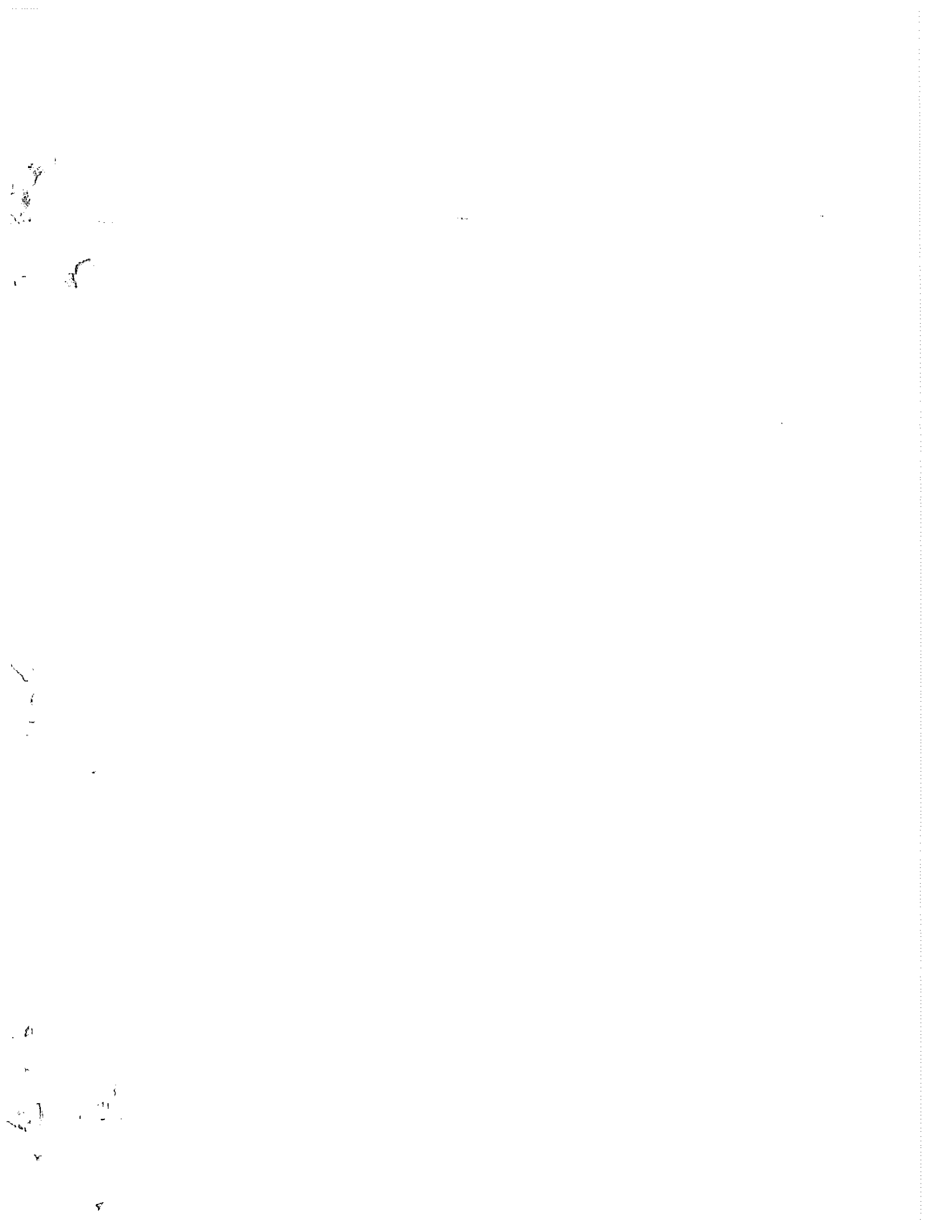



## ส่วนที่ 1

คำแถลงประกอบงบประมาณรายจ่าย

ประจำปีงบประมาณ พ.ศ. 2565

ของ

องค์การบริหารส่วนตำบลโนนแดง

อำเภอบรบือ จังหวัดมหาสารคาม

## คำแถลงงบประมาณ

ประกอบงบประมาณรายจ่ายประจำปีงบประมาณ พ.ศ. 2565

ท่านประธานสภาฯ และสมาชิกสภาองค์การบริหารส่วนตำบลโนนแดง

บัดนี้ ถึงเวลาที่ผู้บริหารท้องถิ่นขององค์การบริหารส่วนตำบลโนนแดง จะได้เสนอร่างข้อบัญญัติงบประมาณรายจ่ายประจำปีต่อสภาองค์การบริหารส่วนตำบลโนนแดงอีกครั้งหนึ่ง ฉะนั้น ในโอกาสนี้ ผู้บริหารท้องถิ่นขององค์การบริหารส่วนตำบลโนนแดง จึงขอชี้แจงให้ท่านประธานและสมาชิกทุกท่านได้ทราบถึงสถานะการคลังตลอดจนหลักการและแนวนโยบายการดำเนินการ ในปีงบประมาณ พ.ศ. 2565 ดังต่อไปนี้

### 1. สถานะการคลัง

#### 1.1 งบประมาณรายจ่ายทั่วไป

ในปีงบประมาณ พ.ศ. 2564 ณ วันที่ 9 สิงหาคม พ.ศ. 2564 องค์การปกครองส่วนท้องถิ่นมีสถานะการเงิน ดังนี้

1.1.1 เงินฝากธนาคาร จำนวน 35,101,470.95 บาท

1.1.2 เงินสะสม จำนวน 88,421,467.99 บาท

1.1.3 เงินทุนสำรองเงินสะสม จำนวน 23,927,612.42 บาท

1.1.4 รายการกันเงินไว้แบบก่อกำหนดผู้กู้และยังไม่ได้เบิกจ่าย จำนวน 1 โครงการ รวม 180,000.00 บาท

1.1.5 รายการกันเงินไว้โดยยังไม่ได้ก่อกำหนดผู้กู้ จำนวน 7 โครงการ รวม 728,033.80 บาท

1.2 เงินกู้ค้าง จำนวน 0.00 บาท

### 2. การบริหารงบประมาณในปีงบประมาณ พ.ศ. 2563

2.1 รายรับจริง จำนวน 66,413,300.87 บาท ประกอบด้วย

หมวดภาษีอากร	จำนวน	47,806.07 บาท
หมวดค่าธรรมเนียม ค่าปรับ และใบอนุญาต	จำนวน	26,206.76 บาท
หมวดรายได้จากทรัพย์สิน	จำนวน	327,436.84 บาท
หมวดรายได้จากสาธารณูปโภค และกิจการพาณิชย์	จำนวน	0.00 บาท
หมวดรายได้เบ็ดเตล็ด	จำนวน	518,663.00 บาท
หมวดรายได้จากทุน	จำนวน	0.00 บาท
หมวดภาษีจัดสรร	จำนวน	25,586,353.20 บาท
หมวดเงินอุดหนุนทั่วไป	จำนวน	39,906,835.00 บาท

2.2 เงินอุดหนุนที่รัฐบาลให้โดยระบุวัตถุประสงค์ จำนวน 14,433,089.00 บาท

งบกลาง	จำนวน	21,324,497.00 บาท
งบบุคลากร	จำนวน	16,772,616.00 บาท
งบดำเนินงาน	จำนวน	10,521,864.26 บาท
งบลงทุน	จำนวน	7,123,540.85 บาท
งบเงินอุดหนุน	จำนวน	5,563,050.69 บาท
งบรายจ่ายอื่น	จำนวน	0.00 บาท

2.4 รายจ่ายที่จ่ายจากเงินอุดหนุนที่รัฐบาลให้โดยระบุวัตถุประสงค์ จำนวน 14,433,089.00 บาท

2.5 มีการจ่ายเงินสะสมเพื่อดำเนินการตามอำนาจหน้าที่ จำนวน 10,160,000.00 บาท

2.6 รายจ่ายที่จ่ายจากเงินทุนสำรองเงินสะสม จำนวน 0.00 บาท

2.7 รายจ่ายที่จ่ายจากเงินกู้ จำนวน 0.00 บาท

ค่าเฉลี่ยงบประมาณ

ประกอบงบประมาณรายจ่ายประจำปีงบประมาณ พ.ศ. 2565

องค์การบริหารส่วนตำบลโนนแดง

อำเภอบริบูรณ์ จังหวัดมหาสารคาม

1. รายรับ

รายรับ	รายรับจริง ปี 2563	ประมาณการ ปี 2564	ประมาณการ ปี 2565
รายได้จัดเก็บเอง			
หมวดภาษีอากร	47,806.07	329,000.00	120,660.00
หมวดค่าธรรมเนียม ค่าปรับ และใบอนุญาต	26,206.76	118,000.00	121,100.00
หมวดรายได้จากทรัพย์สิน	327,436.84	394,828.00	115,000.00
หมวดรายได้เบ็ดเตล็ด	518,663.00	727,000.00	1,152,000.00
รวมรายได้จัดเก็บเอง	920,112.67	1,568,828.00	1,508,760.00
รายได้ที่รัฐบาลเก็บแล้วจัดสรรให้องค์กรปกครองส่วนท้องถิ่น			
หมวดภาษีจัดสรร	25,586,353.20	28,629,770.00	30,288,224.00
รวมรายได้ที่รัฐบาลเก็บแล้วจัดสรรให้องค์กรปกครองส่วนท้องถิ่น	25,586,353.20	28,629,770.00	30,288,224.00
รายได้ที่รัฐบาลอุดหนุนให้องค์กรปกครองส่วนท้องถิ่น			
หมวดเงินอุดหนุนทั่วไป	39,906,835.00	45,620,000.00	45,700,000.00
รวมรายได้ที่รัฐบาลอุดหนุนให้องค์กรปกครองส่วนท้องถิ่น	39,906,835.00	45,620,000.00	45,700,000.00
รวม	66,413,300.87	75,818,598.00	77,496,984.00

ค่าเฉลี่ยงบประมาณ

ประกอบงบประมาณรายจ่ายประจำปีงบประมาณ พ.ศ. 2565

องค์การบริหารส่วนตำบลโนนแดง

อำเภอบริบือ จังหวัดมหาสารคาม

2. รายจ่าย

รายจ่าย	รายจ่ายจริง ปี 2563	ประมาณการ ปี 2564	ประมาณการ ปี 2565
จ่ายจากงบประมาณ			
งบกลาง	21,324,497.00	23,225,800.00	24,828,816.00
งบบุคลากร	16,772,616.00	22,002,220.00	23,662,150.00
งบดำเนินงาน	10,521,864.26	17,123,156.00	16,522,022.00
งบลงทุน	7,123,540.85	8,349,922.00	6,800,996.00
งบเงินอุดหนุน	5,563,050.69	5,117,500.00	5,683,000.00
รวมจ่ายจากงบประมาณ	61,305,568.80	75,818,598.00	77,496,984.00



ส่วนที่ 2

ข้อบัญญัติ

เรื่อง

งบประมาณรายจ่ายประจำปีงบประมาณ พ.ศ. 2565

ของ

องค์การบริหารส่วนตำบลโนนแดง

อำเภอบรบือ จังหวัดมหาสารคาม

บันทึกหลักการและเหตุผล  
 ประกอบร่างข้อบัญญัติ งบประมาณรายจ่าย  
 ประจำปีงบประมาณ พ.ศ. 2565 ขององค์การบริหารส่วนตำบลโนนแดง  
 อำเภอศรีบุญเรือง จังหวัดมหาสารคาม

ด้าน	รวม
ด้านบริหารทั่วไป	
แผนงานบริหารงานทั่วไป	17,796,500
แผนงานการรักษาความสงบภายใน	803,180
ด้านบริการชุมชนและสังคม	
แผนงานการศึกษา	17,470,402
แผนงานสาธารณสุข	2,591,340
แผนงานสังคมสงเคราะห์	1,700,000
แผนงานเคหะและชุมชน	1,553,000
ด้านการเศรษฐกิจ	
แผนงานอุตสาหกรรมและการโยธา	9,601,196
แผนงานการเกษตร	1,152,550
ด้านการดำเนินงานอื่น	
แผนงานงบกลาง	24,828,816
งบประมาณรายจ่ายทั้งสิ้น	77,496,984



รายงานตามงานและงบรายจ่าย  
องค์การบริหารส่วนตำบลโนนแดง  
อำเภอปรางค์ จังหวัดมหาสารคาม

งบกลาง

งาน	งบกลาง	รวม
4	24,828,816	24,828,816
กลาง	24,828,816	24,828,816
รวม	24,828,816	24,828,816

## ผู้บริหารงานทั่วไป

งาน	งานบริหารทั่วไป	งานวางแผนสถิติและ วิชาการ	งานบริหารงานคลัง	งานควบคุมภายในและ การตรวจสอบภายใน	รวม
ลากร	8,195,000	680,360	3,211,500	218,640	12,305,500
มเดือน (ฝ่ายการเมือง)	4,597,040	0	0	0	4,597,040
มเดือน (ฝ่ายประจำ)	3,597,960	680,360	3,211,500	218,640	7,708,460
เงินงาน	3,877,400	263,600	1,163,000	64,000	5,368,000
ตอปแทน	729,400	126,600	460,000	18,000	1,334,000
ใช้สอย	2,066,000	107,000	383,000	36,000	2,592,000
วัสดุ	605,000	30,000	320,000	10,000	965,000
สาธารณูปโภค	477,000	0	0	0	477,000
ทุน	0	29,500	63,500	0	93,000
ครุภัณฑ์	0	29,500	63,500	0	93,000
นุดทุน	30,000	0	0	0	30,000
นุดทุน	30,000	0	0	0	30,000
รวม	12,102,400	973,460	4,438,000	282,640	17,796,500

## นการรักษาสภาพความสงบภายใน

งาน	งานป้องกันและบรรเทา สาธารณภัย	รวม
ลากร	514,380	514,380
เดือน (ฝ่ายประจำ)	514,380	514,380
นินงาน	288,800	288,800
ทอบแทน	64,800	64,800
ใช้สอย	165,000	165,000
วัสดุ	59,000	59,000
รวม	803,180	803,180

ผลการศึกษา

งาน	งานบริหารทั่วไปเกี่ยวกับการศึกษา	งานระดับก่อนนวยเรียนและประถมศึกษา	รวม
ภาร	1,178,920	4,695,400	5,874,320
เดือน (ฝ่ายประจำ)	1,178,920	4,695,400	5,874,320
มีนงาน	6,566,082	100,000	6,666,082
อบแทน	634,500	0	634,500
้ช้สอย	2,994,600	100,000	3,094,600
ได้ด	2,606,982	0	2,606,982
าธารณูปโภค	330,000	0	330,000
น	1,230,000	0	1,230,000
จรรณช้	330,000	0	330,000
ที่ดินและสิ่งก่อสร้าง	900,000	0	900,000
อุดหนุน	3,700,000	0	3,700,000
อุดหนุน	3,700,000	0	3,700,000
รวม	12,675,002	4,795,400	17,470,402

## นสาธารณสุข

งาน	งานบริหารทั่วไปเกี่ยวกับสาธารณสุข	งานบริการสาธารณสุขและงานสาธารณสุขอื่น	รวม
สาร	376,000	0	376,000
เดือน (ฝ่ายประจำ)	376,000	0	376,000
นินงาน	1,671,340	144,000	1,815,340
อบแทน	66,340	144,000	210,340
ัสสอย	1,195,000	0	1,195,000
ัสตุ	410,000	0	410,000
ุดทุน	400,000	0	400,000
ุดทุน	400,000	0	400,000
รวม	2,447,340	144,000	2,591,340

งานสังคมสงเคราะห์

งาน	งานบริหารทั่วไปเกี่ยวกับสังคมสงเคราะห์	งานสวัสดิการสังคมและสังคมสงเคราะห์	รวม
ลากร	1,083,000	0	1,083,000
เงินเดือน (ฝ่ายประจำ)	1,083,000	0	1,083,000
เนื้องาน	277,000	340,000	617,000
ตอบแทน	187,000	0	187,000
ใช้สอย	50,000	340,000	390,000
วัสดุ	40,000	0	40,000
รวม	1,360,000	340,000	1,700,000

งานเคหะและชุมชน

งาน	งานไฟฟ้าและประปา	รวม
นอหดหนุน	1,553,000	1,553,000
นอหดหนุน	1,553,000	1,553,000
รวม	1,553,000	1,553,000

งานก่อสร้างและอาคารโยธา

งาน	งานบริหารทั่วไปเกี่ยวกับ ก่อสร้างอาคารโยธา	งานก่อสร้าง	รวม
สถากร	2,761,700	0	2,761,700
เดือน (ฝ่ายประจำ)	2,761,700	0	2,761,700
เงินงาน	1,395,000	0	1,395,000
ตอบแทน	278,000	0	278,000
ใช้สอย	697,000	0	697,000
วัสดุ	420,000	0	420,000
งาน	0	5,444,496	5,444,496
ที่ดินและสิ่งก่อสร้าง	0	5,444,496	5,444,496
รวม	4,156,700	5,444,496	9,601,196

## งานการเกษตร

งาน	งานส่งเสริมการเกษตร	รวม
เลากร	747,250	747,250
เงินเดือน (ฝ่ายประจำ)	747,250	747,250
เงินงาน	371,800	371,800
ตอบแทน	115,800	115,800
ใช้สอย	211,000	211,000
วัสดุ	45,000	45,000
ทุน	33,500	33,500
ครุภัณฑ์	33,500	33,500
รวม	1,152,550	1,152,550



ข้อบัญญัติ

งบประมาณรายจ่าย ประจำปีงบประมาณ พ.ศ. 2565

องค์การบริหารส่วนตำบลโนนแดง

อำเภอบรบือ จังหวัดมหาสารคาม

โดยที่เป็นการสมควรตั้งงบประมาณรายจ่ายประจำปีงบประมาณ พ.ศ. 2565 อาศัยอำนาจตามความในพระราชบัญญัติสภาองค์การบริหารส่วนตำบลและองค์การบริหารส่วนตำบล พ.ศ.2537 มาตรา 87 จึงตราข้อบัญญัติขึ้นไว้โดยความเห็นชอบของสภาองค์การบริหารส่วนตำบลโนนแดง และโดยอนุมัติของนายอำเภอบรบือ

ข้อ 1 ข้อบัญญัติ นี้เรียกว่า ข้อบัญญัติงบประมาณรายจ่ายประจำปีงบประมาณ พ.ศ. 2565

ข้อ 2 ข้อบัญญัติ นี้ให้ใช้บังคับตั้งแต่วันที่ 1 ตุลาคม พ.ศ. 2564 เป็นต้นไป

ข้อ 3 งบประมาณรายจ่ายประจำปีงบประมาณ พ.ศ. 2565 เป็นจำนวนรวมทั้งสิ้น 77,496,984 บาท

ข้อ 4 งบประมาณรายจ่ายทั่วไป จ่ายจากรายได้จัดเก็บเอง หมวดภาษีจัดสรร และหมวดเงินอุดหนุน ทั่วไป เป็นจำนวนรวมทั้งสิ้น 77,496,984 บาท โดยแยกรายละเอียดตามแผนงานได้ดังนี้

แผนงาน	ยอดรวม
<b>ด้านบริหารทั่วไป</b>	
แผนงานบริหารงานทั่วไป	17,796,500
แผนงานการรักษาความสงบภายใน	803,180
<b>ด้านบริการชุมชนและสังคม</b>	
แผนงานการศึกษา	17,470,402
แผนงานสาธารณสุข	2,591,340
แผนงานสังคมสงเคราะห์	1,700,000
แผนงานเคหะและชุมชน	1,553,000
<b>ด้านการเศรษฐกิจ</b>	
แผนงานอุตสาหกรรมและการโยธา	9,601,196
แผนงานการเกษตร	1,152,550
<b>ด้านการดำเนินงานอื่น</b>	
แผนงานงบกลาง	24,828,816
<b>งบประมาณรายจ่ายทั้งสิ้น</b>	<b>77,496,984</b>

ข้อ 5 งบประมาณรายจ่ายเฉพาะการ จ่ายจากรายได้ เป็นจำนวนรวมทั้งสิ้น 0 บาท ดังนี้

งบ	ยอดรวม

ข้อ 6 ให้รองปลัดองค์การบริหารส่วนตำบล รักษาราชการแทนปลัดองค์การบริหารส่วนตำบล ปฏิบัติหน้าที่ นายกององค์การบริหารส่วนตำบลโนนแดงปฏิบัติการเบิกจ่ายเงินงบประมาณที่ได้รับอนุมัติให้เป็นไปตามระเบียบกระทรวงมหาดไทยว่าด้วยวิธีการงบประมาณขององค์กรปกครองส่วนท้องถิ่น และระเบียบกระทรวงมหาดไทยว่าด้วยการรับเงิน การเบิกจ่ายเงิน การฝากเงิน การเก็บรักษาเงิน และการตรวจเงินขององค์กรปกครองส่วนท้องถิ่น

ข้อ 7 ให้รองปลัดองค์การบริหารส่วนตำบล รักษาราชการแทนปลัดองค์การบริหารส่วนตำบล ปฏิบัติหน้าที่ นายกององค์การบริหารส่วนตำบลโนนแดงมีหน้าที่รักษาการให้เป็นไปตามข้อบัญญัตินี้

ประกาศ ณ วันที่ 15 เดือนกันยายน พ.ศ. 2564

(ลงนาม).....

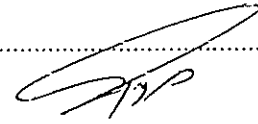

(นางนกุล ณะแดนนอก)

ตำแหน่ง รองปลัดองค์การบริหารส่วนตำบล รักษา  
ราชการแทนปลัดองค์การบริหารส่วนตำบล ปฏิบัติหน้าที่  
นายกององค์การบริหารส่วนตำบลโนนแดง

อนุมัติ

(ลงนาม).....

(นายวิชาพงศ์ ทองมี)

นายอำเภอบรบือ

ตำแหน่ง .....

รายงานประมาณการรายรับ  
ประจำปีงบประมาณ พ.ศ. 2565  
องค์การบริหารส่วนตำบลโนนแดง  
อำเภอวาริชภูมิ จังหวัดมหาสารคาม

	รายรับจริง			ประมาณการ	
	ปี 2562	ปี 2563	ปี 2564	ปี 2565	ยอดต่าง (%)
ภาษีอากร					
ซีโรงเรือนและที่ดิน	122,036.06	0.00	0.00	0.00	0.00 %
ค่าบริการท้องถิ่น	91,630.84	0.00	0.00	0.00	0.00 %
ที่ดินและสิ่งปลูกสร้าง	0.00	22,946.07	0.00	75,160.00	100.00 %
อื่นๆ	17,240.00	24,860.00	329,000.00	45,500.00	-86.17 %
รวมหมวดภาษีอากร	230,906.90	47,806.07	329,000.00	120,660.00	
ค่าธรรมเนียม ค่าปรับ และใบอนุญาต					
ธรรมเนียมใบอนุญาตการขายสุรา	2,987.60	3,268.90	7,000.00	10,000.00	42.86 %
ธรรมเนียมในการออกหนังสือรับรองการแจ้งสถานที่ อาหารหรือสะสมอาหาร	250.00	0.00	0.00	0.00	0.00 %
ธรรมเนียมตามประมวลกฎหมายที่ดิน มาตรา 9	0.00	20.00	0.00	0.00	0.00 %
ธรรมเนียมเกี่ยวกับทะเบียนพาณิชย์	1,100.00	740.00	7,000.00	7,000.00	0.00 %
รับผู้กระทำความผิดกฎหมายจราจรทางบก	0.00	1,400.00	0.00	0.00	0.00 %
รับการผลิตสัญญา	3,110.00	14,827.86	98,000.00	98,000.00	0.00 %
ใบอนุญาตประกอบกิจการค้าสำหรับกิจการที่เป็นอันตรายต่อ	5,350.00	5,950.00	6,000.00	6,000.00	0.00 %
ใบอนุญาตเกี่ยวกับการควบคุมอาคาร	0.00	0.00	0.00	100.00	100.00 %
รวมหมวดค่าธรรมเนียม ค่าปรับ และใบอนุญาต	12,797.60	26,206.76	118,000.00	121,100.00	

I: 16/8/2564 09:53:54

	รายการจริง			ประมาณการ		
	ปี 2562	ปี 2563	ปี 2564	ปี 2565	ยอดต่าง (%)	
รายได้จากทรัพย์สิน						
กบย	170,095.07	327,436.84	394,828.00	115,000.00	-70.87 %	115,000.00
รวมหมวดรายได้จากทรัพย์สิน	170,095.07	327,436.84	394,828.00	115,000.00		115,000.00
รายได้เบ็ดเตล็ด						
ขายเอกสารการจัดซื้อจัดจ้าง	33,800.00	105,200.00	75,000.00	0.00	-100.00 %	0.00
เขียนแบบแปลน	0.00	0.00	0.00	400,000.00	100.00 %	400,000.00
รับรองสำเนาและถ่ายเอกสาร	0.00	846.00	2,000.00	2,000.00	0.00 %	2,000.00
เบ็ดเตล็ดอื่น ๆ	389,889.00	412,617.00	650,000.00	750,000.00	15.38 %	750,000.00
รวมหมวดรายได้เบ็ดเตล็ด	423,689.00	518,663.00	727,000.00	1,152,000.00		1,152,000.00
ภาษีจัดสรร						
ซีรยนต์	499,491.93	427,277.78	439,568.00	650,000.00	47.87 %	650,000.00
มูลค่าเพิ่มตาม พ.ร.บ. กักหนตแผนา	11,215,568.82	10,419,788.38	10,059,966.00	12,120,000.00	20.48 %	12,120,000.00
มูลค่าเพิ่มตาม พ.ร.บ. จัดสรรรายได้	4,295,718.37	4,313,732.79	5,600,000.00	6,500,000.00	16.07 %	6,500,000.00
ซีรูกิจเฉพาะ	705,018.07	96,186.15	102,186.00	250,000.00	144.65 %	250,000.00
ซีสรพสามต	10,205,172.06	8,872,675.05	8,109,500.00	8,639,000.00	6.53 %	8,639,000.00
ภาคหลวงแร่	78,451.89	73,832.28	117,000.00	156,700.00	33.93 %	156,700.00
ภาคหลวงปิโตรเลียม	89,968.41	78,816.77	173,500.00	173,524.00	0.01 %	173,524.00
ธรรมเนียมจดทะเบียนสิทธิและนิติกรรมตามประมวล	1,285,927.00	1,285,434.00	1,395,000.00	1,639,000.00	17.49 %	1,639,000.00
ที่ดิน						
ธรรมเนียมและค่าใช้เข้าอาคาร	1,989.00	18,610.00	18,050.00	80,000.00	343.21 %	80,000.00
เบ็ดเตล็ดอื่น ๆ	0.00	0.00	2,615,000.00	80,000.00	-96.94 %	80,000.00
รวมหมวดภาษีจัดสรร	28,377,305.55	25,586,353.20	28,629,770.00	30,288,224.00		30,288,224.00

	รายรับจริง		ประมาณการ	
	ปี-2562	ปี 2563	ปี 2564	ปี 2565
بودทุนทั่วไป				
อดทุนทั่วไป	38,117,201.00	39,906,835.00	45,620,000.00	45,700,000.00
รวมหมวดเงินอดทุนทั่วไป	38,117,201.00	39,906,835.00	45,620,000.00	45,700,000.00
รวมทุกหมวด	67,331,995.12	66,413,300.87	75,818,598.00	77,496,984.00

ยอดต่าง (%)

0.18 %

## รายงานรายละเอียดประมาณการรายรับงบประมาณรายจ่ายทั่วไป

ประจำปีงบประมาณ พ.ศ. 2565

องค์การบริหารส่วนตำบลโนนแดง

อำเภอบรบือ จังหวัดมหาสารคาม

ประมาณการรายรับรวมทั้งสิ้น 77,496,984 บาท แยกเป็น

รายได้จัดเก็บเอง

หมวดภาษีอากร	รวม	120,660 บาท
ภาษีที่ดินและสิ่งปลูกสร้าง	จำนวน	75,160 บาท
ภาษีป้าย	จำนวน	45,500 บาท
หมวดค่าธรรมเนียม ค่าปรับ และใบอนุญาต	รวม	121,100 บาท
ค่าธรรมเนียมใบอนุญาตการขายสุรา	จำนวน	10,000 บาท
ค่าธรรมเนียมเกี่ยวกับทะเบียนพาณิชย์	จำนวน	7,000 บาท
ค่าปรับการผิดสัญญา	จำนวน	98,000 บาท
ค่าใบอนุญาตประกอบการค้าสำหรับกิจการที่เป็นอันตรายต่อสุขภาพ	จำนวน	6,000 บาท
ค่าใบอนุญาตเกี่ยวกับการควบคุมอาคาร	จำนวน	100 บาท
หมวดรายได้จากทรัพย์สิน	รวม	115,000 บาท
ดอกเบี้ย	จำนวน	115,000 บาท
หมวดรายได้เบ็ดเตล็ด	รวม	1,152,000 บาท
ค่าเขียนแบบแปลน	จำนวน	400,000 บาท
ค่ารับรองสำเนาและถ่ายเอกสาร	จำนวน	2,000 บาท
รายได้เบ็ดเตล็ดอื่น ๆ	จำนวน	750,000 บาท

รายได้ที่รัฐบาลเก็บแล้วจัดสรรให้องค์กรปกครองส่วนท้องถิ่น

หมวดภาษีจัดสรร	รวม	30,288,274 บาท
ภาษีรถยนต์	จำนวน	650,000 บาท
ภาษีมูลค่าเพิ่มตาม พ.ร.บ. กำหนดแผนฯ	จำนวน	12,120,000 บาท
ภาษีมูลค่าเพิ่มตาม พ.ร.บ. จัดสรรรายได้ฯ	จำนวน	6,500,000 บาท
ภาษีธุรกิจเฉพาะ	จำนวน	250,000 บาท

ค่าภาคหลวงแร่	จำนวน	156,700 บาท
ค่าภาคหลวงปิโตรเลียม	จำนวน	173,524 บาท
ค่าธรรมเนียมจดทะเบียนสิทธิและนิติกรรมตามประมวลกฎหมาย ที่ดิน	จำนวน	1,639,000 บาท
ค่าธรรมเนียมและค่าใช้น้ำบาดาล	จำนวน	80,000 บาท
ภาษีจัดสรรอื่น ๆ	จำนวน	80,000 บาท
<u>รายได้ที่รัฐบาลอุดหนุนให้องค์กรปกครองส่วนท้องถิ่น</u>		
หมวดเงินอุดหนุนทั่วไป	รวม	45,700,000 บาท
เงินอุดหนุนทั่วไป	จำนวน	45,700,000 บาท

## รายงานรายละเอียดประมาณการรายจ่ายงบประมาณรายจ่ายทั่วไป

ประจำปีงบประมาณ พ.ศ. 2565

องค์การบริหารส่วนตำบลโนนแดง

อำเภอบรบือ จังหวัดมหาสารคาม

ประมาณการรายจ่ายรวมทั้งสิ้น 77,496,984 บาท แยกเป็น

แผนงานงบกลาง

งบกลาง	รวม	24,828,816 บาท
งบกลาง	รวม	24,828,816 บาท
งบกลาง	รวม	24,828,816 บาท
เงินสมทบกองทุนประกันสังคม	จำนวน	230,000 บาท
เพื่อจ่ายเป็นเงินสมทบกองทุนประกันสังคม		
เงินสมทบกองทุนเงินทดแทน	จำนวน	10,000 บาท
เพื่อจ่ายเป็นเงินสมทบกองทุนเงินทดแทน		
เบี้ยยังชีพผู้สูงอายุ	จำนวน	19,077,600 บาท
เพื่อจ่ายเป็นเบี้ยยังชีพผู้สูงอายุ		
เบี้ยยังชีพความพิการ	จำนวน	3,486,000 บาท
เพื่อจ่ายเป็นเบี้ยยังชีพความพิการ		
เบี้ยยังชีพผู้ป่วยเอดส์	จำนวน	150,000 บาท
เพื่อจ่ายเป็นเบี้ยยังชีพผู้ป่วยเอดส์		
เงินสำรองจ่าย	จำนวน	1,000,000 บาท
เพื่อจ่ายเป็นเงินสำรองจ่าย		
รายจ่ายตามข้อผูกพัน		
เงินสมทบกองทุนบำเหน็จบำนาญข้าราชการส่วนท้องถิ่น (ก.บ.ท.)	จำนวน	625,216 บาท
เพื่อจ่ายเป็นเงินสมทบกองทุนบำเหน็จบำนาญข้าราชการส่วนท้องถิ่น(ก.บ.ท.)		
เงินสมทบกองทุนหลักประกันสุขภาพ (สปสช.)	จำนวน	250,000 บาท
เพื่อจ่ายเป็นเงินสมทบกองทุนหลักประกันสุขภาพ (สปสช.)		



แผนงานบริหารงานทั่วไป

งานบริหารทั่วไป	รวม	12,102,400 บาท
งบบุคลากร	รวม	8,195,000 บาท
เงินเดือน (ฝ่ายการเมือง)	รวม	4,597,040 บาท
ค่าตอบแทนรายเดือนนายก/รองนายกองค์กรปกครองส่วนท้องถิ่น	จำนวน	533,000 บาท
เพื่อจ่ายเป็นเงินค่าตอบแทนเดือนนายก/รองนายกองค์กรปกครองส่วนท้องถิ่น จำนวน 3 ตำแหน่ง		
(1) ตำแหน่ง นายก อบต. 21,120 บาท/เดือน		
(2) ตำแหน่ง รองนายก อบต. 11,610 บาท/เดือน		
2 ตำแหน่ง		
ค่าตอบแทนประจำตำแหน่งนายก/รองนายก	จำนวน	45,600 บาท
เพื่อจ่ายเป็นค่าตอบแทนประจำตำแหน่งนายก/รองนายก		
(1) ตำแหน่ง นายก อบต. 1,900 บาท/เดือน		
(2) ตำแหน่ง รองนายก อบต. 950 บาท/เดือน		
2 ตำแหน่ง		
ค่าตอบแทนพิเศษนายก/รองนายก	จำนวน	45,600 บาท
เพื่อจ่ายเป็นค่าตอบแทนพิเศษนายก/รองนายก จำนวน 3 ตำแหน่ง		
(1) ตำแหน่ง นายก อบต. 1,900 บาท/เดือน		
(2) ตำแหน่ง รองนายก อบต. 950 บาท/เดือน		
2 ตำแหน่ง		
ค่าตอบแทนรายเดือนเลขานุการ/ที่ปรึกษานายกเทศมนตรี นายกองค์การบริหารส่วนตำบล	จำนวน	90,720 บาท
เพื่อจ่ายเป็น ค่าตอบแทนรายเดือนเลขานุการ/ที่ปรึกษานายกเทศมนตรี นายกองค์การบริหารส่วนตำบล 7,560 บาท/เดือน		
(1) ตำแหน่ง เลขานุการนายก อบต.		

ค่าตอบแทนประธานสภา/รองประธานสภา/สมาชิกสภา/เลขานุการสภา องค์กรปกครองส่วนท้องถิ่น	จำนวน	3,882,120 บาท
--	-------	---------------

เพื่อจ่ายเป็นค่าตอบแทนประธานสภา/รองประธานสภา/สมาชิก  
สภา/เลขานุการสภาองค์กรปกครองส่วนท้องถิ่น

จำนวน 41 ตำแหน่ง

- (1) ตำแหน่ง ประธานสภา อบต. 11,610 บาท/เดือน
- (2) ตำแหน่ง รองประธานสภา อบต. 9,500 บาท/เดือน
- (3) ตำแหน่ง สมาชิกสภา อบต. 38 คน 7,560 บาท/เดือน
- (4) ตำแหน่ง เลขานุการสภา อบต. 7,560 บาท/เดือน

เงินเดือน (ฝ่ายประจำ)	รวม	3,597,960 บาท
-----------------------	-----	---------------

เงินเดือนข้าราชการ หรือพนักงานส่วนท้องถิ่น	จำนวน	2,057,160 บาท
--	-------	---------------

เพื่อจ่ายเป็นเงินเดือนข้าราชการ หรือพนักงานส่วนท้องถิ่น

จำนวน 6 ตำแหน่ง

- (1) ตำแหน่ง ปลัดองค์การบริหารส่วนตำบล
- (2) ตำแหน่ง รองปลัดองค์การบริหารส่วนตำบล
- (3) ตำแหน่ง หัวหน้าสำนักปลัดองค์ (นักบริหารงานทั่วไป)
- (4) ตำแหน่ง นิติกร
- (5) ตำแหน่ง นักทรัพยากรบุคคล
- (6) ตำแหน่ง เจ้าพนักงานธุรการ

เงินประจำตำแหน่ง	จำนวน	132,000 บาท
------------------	-------	-------------

เพื่อจ่ายเป็นเงินประจำตำแหน่ง จำนวน 3 ตำแหน่ง

- (1) ตำแหน่ง ปลัด อบต. (4,000\*12)
- (2) ตำแหน่ง รองปลัด อบต. (3,500\*12)
- (3) ตำแหน่ง หัวหน้าสำนักปลัด อบต. (3,500\*12)

ค่าตอบแทนพนักงานจ้าง	จำนวน	1,312,320 บาท
เพื่อจ่ายเป็นค่าตอบแทนพนักงานจ้าง จำนวน 9 ตำแหน่ง		
(1) ตำแหน่ง ผู้ช่วยนักทรัพยากรบุคคล		
(2) ตำแหน่ง ผู้ช่วยเจ้าพนักงานธุรการ		
(3) ตำแหน่ง พนักงานขับรถ		
(4) ตำแหน่ง พนักงานขับรถ		
(5) ตำแหน่ง พนักงานขับรถ		
(6) ตำแหน่ง ภารโรง		
(7) ตำแหน่ง คนงาน		
(8) ตำแหน่ง คนครัว		
(9) ตำแหน่ง ยาม		
เงินเพิ่มต่าง ๆ ของพนักงานจ้าง	จำนวน	96,480 บาท
เพื่อจ่ายเป็นเงินเพิ่มต่าง ๆ ของพนักงานจ้าง จำนวน 7 อัตรา		
(1) ตำแหน่ง พนักงานขับรถ จำนวน 3 ตำแหน่ง		
(2) ตำแหน่ง ภารโรง		
(3) ตำแหน่ง คนงาน		
(4) ตำแหน่ง คนครัว		
(5) ตำแหน่ง ยาม		
งบดำเนินงาน	รวม	3,877,400 บาท
ค่าตอบแทน	รวม	729,400 บาท
ค่าตอบแทนผู้ปฏิบัติราชการอันเป็นประโยชน์แก่องค์กรปกครองส่วนท้องถิ่น	จำนวน	690,000 บาท
(1) เพื่อจ่ายเป็นค่าตอบแทนผู้ปฏิบัติราชการอันเป็นประโยชน์แก่องค์กรปกครองส่วนท้องถิ่น(โบนัส)		
(2) เพื่อจ่ายเป็นค่าตอบแทนบุคคลหรือคณะกรรมการผู้รับผิดชอบจัดซื้อจัดจ้างและการบริหารงานพัสดุภาครัฐ		
ค่าตอบแทนการปฏิบัติงานนอกเวลาราชการ	จำนวน	10,000 บาท
เพื่อจ่ายเป็นค่าตอบแทนการปฏิบัติงานนอกเวลาราชการ		

## เงินช่วยเหลือการศึกษาบุตร

เงินช่วยเหลือการศึกษาบุตรข้าราชการ/พนักงาน/ลูกจ้างประจำ	จำนวน	14,400 บาท
เพื่อจ่ายเป็นเงินช่วยเหลือการศึกษาบุตร (เงินช่วยเหลือการศึกษา บุตรข้าราชการ/พนักงาน/ลูกจ้างประจำ)		
เงินช่วยเหลือการศึกษาบุตรผู้บริหารท้องถิ่น	จำนวน	15,000 บาท
เพื่อจ่ายเป็นเงินช่วยเหลือการศึกษาบุตรผู้บริหารท้องถิ่น		
ค่าใช้จ่ายสอย	รวม	2,066,000 บาท
รายจ่ายเพื่อให้ได้มาซึ่งบริการ		
ค่าจ้างเหมาถ่ายเอกสาร เข้าเล่ม เพื่อเป็นค่าจัดทำวารสารสิ่งพิมพ์ ปฏิทิน ฯลฯ	จำนวน	5,000 บาท
เพื่อจ่ายเพื่อให้ได้มาซึ่งบริการ (ค่าจ้างเหมาถ่ายเอกสาร เข้าเล่ม เพื่อ เป็นค่าจัดทำวารสารสิ่งพิมพ์ ปฏิทิน ฯลฯ)		
ค่าจ้างเหมาบริการประเมินความพึงพอใจของประชาชน	จำนวน	30,000 บาท
เพื่อจ่ายเพื่อให้ได้มาซึ่งบริการ (ค่าจ้างเหมาบริการประเมินความ พึงพอใจของประชาชน)		
ค่าจ้างเหมาบริการอื่น ๆ ในการดำเนินงานของ อบต.โนนแดง	จำนวน	550,000 บาท
เพื่อจ่ายเพื่อให้ได้มาซึ่งบริการ (ค่าจ้างเหมาบริการอื่น ๆ ในการ ดำเนินงานของ อบต.โนนแดง)		
ค่าเช่าเครื่องถ่ายเอกสาร	จำนวน	96,000 บาท
เพื่อจ่ายเป็นค่าเช่าเครื่องถ่ายเอกสารขององค์การบริหารส่วน ตำบล จำนวน 3 เครื่อง		
ค่าธรรมเนียมต่าง ๆ	จำนวน	20,000 บาท
เพื่อจ่ายเป็นค่าธรรมเนียมต่าง ๆ		
จ้างเหมาทำวารสาร	จำนวน	15,000 บาท
เพื่อจ่ายเป็นค่าจ้างเหมาทำวารสาร		
รายจ่ายเกี่ยวกับการรับรองและพิธีการ	จำนวน	40,000 บาท
เพื่อนำจ่ายรายจ่ายเกี่ยวกับการรับรองและพิธีการ		
รายจ่ายเกี่ยวเนื่องกับการปฏิบัติราชการที่ไม่เข้าลักษณะรายจ่ายงบราย จ่ายอื่น ๆ		
ค่าใช้จ่ายเกี่ยวกับค่าพวงมาลัย ช่อดอกไม้ กระเช้าดอกไม้ พวงมาลา	จำนวน	20,000 บาท
เพื่อจ่ายเป็นค่าใช้จ่ายเกี่ยวกับค่าพวงมาลัย ช่อดอกไม้ กระเช้า		

ค่าใช้จ่ายตามโครงการพัฒนาศักยภาพคณะบริหาร สมาชิกสภา อบต. พนักงานส่วนตำบล ผู้นำชุมชนตำบลโนนแดง (ศึกษาดูงาน)	จำนวน	400,000 บาท
เพื่อจ่ายเป็นค่าโครงการพัฒนาศักยภาพคณะบริหาร สมาชิกสภา อบต. พนักงานส่วนตำบลและผู้นำชุมชนตำบลโนนแดง		
ค่าใช้จ่ายตามโครงการสำรวจจริงวัดแนวเขตที่สาธารณะประโยชน์ และการดำเนินคดี	จำนวน	50,000 บาท
เพื่อจ่ายเป็นค่าใช้จ่ายตามโครงการสำรวจจริงวัดแนวเขตที่สาธารณะประโยชน์และการดำเนินคดี		
ค่าใช้จ่ายในการเดินทางไปราชการ	จำนวน	200,000 บาท
เพื่อจ่ายเป็นค่าใช้จ่ายในการเดินทางไปราชการในราชอาณาจักร และนอกราชอาณาจักร เช่น ค่าเบี้ยเลี้ยงเดินทาง ค่าพาหนะ ค่าเช่าที่พัก ค่าบริการจอดรถ ฌ ท่าอากาศยาน ค่าผ่านทางด่วน พิเศษ ค่าธรรมเนียมในการใช้สนามบิน ค่าลงทะเบียนต่างๆ ฯลฯ ตามระเบียบกระทรวงมหาดไทยว่าด้วยค่าใช้จ่ายในการเดินทางไปราชการของเจ้าหน้าที่ท้องถิ่น พ.ศ. 2555 แก้ไขเพิ่มเติมถึงปัจจุบัน		
ค่าใช้จ่ายในการฝึกอบรมและสัมมนา	จำนวน	100,000 บาท
เพื่อจ่ายเป็นค่าใช้จ่ายในการฝึกอบรมและสัมมนาตามระเบียบกระทรวงมหาดไทยว่าด้วยค่าใช้จ่ายในการฝึกอบรม และการเข้ารับการฝึกอบรมของเจ้าหน้าที่ท้องถิ่น พ.ศ. 2557 แก้ไขเพิ่มเติมถึงปัจจุบัน		
ค่าใช้จ่ายในการเลือกตั้ง	จำนวน	500,000 บาท
เพื่อเป็นค่าใช้จ่ายในการเลือกตั้ง		
โครงการอบรมให้ความรู้ในการป้องกันและปราบปรามการทุจริต	จำนวน	40,000 บาท
เพื่อจ่ายเป็นค่าโครงการอบรมให้ความรู้ในการป้องกันและปราบปรามการทุจริต		
<b>ค่าวัสดุ</b>	<b>รวม</b>	<b>605,000 บาท</b>
วัสดุสำนักงาน	จำนวน	120,000 บาท
วัสดุไฟฟ้าและวิทยุ	จำนวน	10,000 บาท
วัสดุงานบ้านงานครัว	จำนวน	20,000 บาท
วัสดุเชื้อเพลิงและหล่อลื่น	จำนวน	375,000 บาท
วัสดุคอมพิวเตอร์	จำนวน	80,000 บาท

ค่าสาธารณูปโภค	รวม	477,000 บาท
ค่าไฟฟ้า	จำนวน	350,000 บาท
ค่าบริการโทรศัพท์	จำนวน	15,000 บาท
ค่าบริการไปรษณีย์	จำนวน	5,000 บาท
ค่าบริการสื่อสารและโทรคมนาคม	จำนวน	100,000 บาท
ค่าเช่าพื้นที่เว็บไซต์ และค่าธรรมเนียมที่เกี่ยวข้อง	จำนวน	7,000 บาท
เพื่อจ่ายเป็นค่าจัดทำและบริการพื้นที่เก็บฐานข้อมูลระบบสาร บรรณอิเล็กทรอนิกส์		
งบเงินอุดหนุน	รวม	30,000 บาท
เงินอุดหนุน	รวม	30,000 บาท
เงินอุดหนุนส่วนราชการ		
เงินอุดหนุนโครงการปฏิบัติการร่วมในการช่วยเหลือ ประชาชนขององค์กรปกครองส่วนท้องถิ่น (สถานที่กลาง) อำเภอ บรบือ	จำนวน	20,000 บาท
เงินอุดหนุนที่ทำการปกครองอำเภอบรบือในการจัดกิจกรรมงานรัฐ พิธี	จำนวน	10,000 บาท
เพื่อจ่ายเป็นเงินอุดหนุนในการจัดกิจกรรมงานรัฐพิธีต่างๆ		
งานวางแผนสถิติและวิชาการ	รวม	973,460 บาท
งบบุคลากร	รวม	680,360 บาท
เงินเดือน (ฝ่ายประจำ)	รวม	680,360 บาท
เงินเดือนข้าราชการ หรือพนักงานส่วนท้องถิ่น	จำนวน	409,400 บาท
เพื่อจ่ายเป็นเงินเดือนพนักงานส่วนตำบล ตำแหน่งนักวิเคราะห์ นโยบายและแผน จำนวน 1 ตำแหน่ง		
(1) นักวิเคราะห์นโยบายและแผน		
ค่าตอบแทนพนักงานจ้าง	จำนวน	270,960 บาท
เพื่อจ่ายเป็นค่าตอบแทนพนักงานจ้าง ตำแหน่งผู้ช่วยนักวิเคราะห์ นโยบายและแผน จำนวน 1 อัตรา		
(1) ตำแหน่ง ผู้ช่วยนักวิเคราะห์นโยบายและแผน		

งบดำเนินงาน	รวม	263,600 บาท
ค่าตอบแทน	รวม	126,600 บาท
ค่าตอบแทนผู้ปฏิบัติราชการอันเป็นประโยชน์แก่องค์กรปกครองส่วนท้องถิ่น	จำนวน	57,000 บาท
เพื่อจ่ายเป็นค่าตอบแทนผู้ปฏิบัติราชการอันเป็นประโยชน์แก่องค์กรปกครองส่วนท้องถิ่น (โบนัส)		
ค่าเช่าบ้าน	จำนวน	60,000 บาท
เพื่อจ่ายเป็นค่าเช่าบ้าน		
เงินช่วยเหลือการศึกษาบุตร		
เงินช่วยเหลือการศึกษาบุตรข้าราชการ/พนักงาน/ลูกจ้างประจำ	จำนวน	9,600 บาท
เพื่อจ่ายเงินช่วยเหลือการศึกษาบุตร (เงินช่วยเหลือการศึกษาบุตรข้าราชการ/พนักงาน/ลูกจ้างประจำ)		
ค่าใช้สอย	รวม	107,000 บาท
รายจ่ายเกี่ยวกับการรับรองและพิธีการ	จำนวน	2,000 บาท
เพื่อจ่ายเกี่ยวกับการรับรองและพิธีการ		
รายจ่ายเกี่ยวเนื่องกับการปฏิบัติราชการที่ไม่เข้าลักษณะรายจ่ายงบรายจ่ายอื่น ๆ		
ค่าใช้จ่ายในการเดินทางไปราชการ	จำนวน	30,000 บาท
เพื่อจ่ายเป็นค่าใช้จ่ายในการเดินทางไปราชการในราชอาณาจักรและนอกราชอาณาจักร เช่น ค่าเบี้ยเลี้ยงเดินทาง ค่าพาหนะ ค่าเช่าที่พัก ค่าบริการจอดรถ ณ ท่าอากาศยาน ค่าผ่านทางด่วนพิเศษ ค่าธรรมเนียมในการใช้สนามบิน ฯลฯ ตามระเบียบกระทรวงมหาดไทยว่าด้วย		
ค่าใช้จ่ายในการเดินทางไปราชการของเจ้าหน้าที่ท้องถิ่น พ.ศ.2555		
แก้ไขเพิ่มเติมถึงปัจจุบัน		
ค่าใช้จ่ายในการฝึกอบรมและสัมมนา	จำนวน	20,000 บาท
เพื่อจ่ายเป็นค่าใช้จ่ายในการฝึกอบรมและสัมมนาตามระเบียบกระทรวงมหาดไทยว่าด้วยค่าใช้จ่ายในการฝึกอบรม และการเข้ารับการฝึกอบรมของเจ้าหน้าที่ท้องถิ่น พ.ศ. 2557 แก้ไขเพิ่มเติมถึงปัจจุบัน		

โครงการประชุมประชาคมเพื่อจัดทำแผนพัฒนาท้องถิ่น	จำนวน	50,000 บาท
เพื่อจ่ายเป็นค่าโครงการประชุมประชาคมเพื่อจัดทำแผนพัฒนาท้องถิ่น		
ค่าบำรุงรักษาและซ่อมแซม	จำนวน	5,000 บาท
เพื่อจ่ายค่าบำรุงรักษาและซ่อมแซม		
ค่าวัสดุ	รวม	30,000 บาท
วัสดุสำนักงาน	จำนวน	10,000 บาท
เพื่อจ่ายค่าวัสดุสำนักงาน		
วัสดุคอมพิวเตอร์	จำนวน	20,000 บาท
เพื่อจ่ายค่าวัสดุคอมพิวเตอร์		
งบลงทุน	รวม	29,500 บาท
ค่าครุภัณฑ์	รวม	29,500 บาท
ครุภัณฑ์คอมพิวเตอร์หรืออิเล็กทรอนิกส์		
จัดซื้อคอมพิวเตอร์ตั้งโต๊ะ	จำนวน	22,000 บาท
เพื่อจ่ายเป็นค่าจัดซื้อคอมพิวเตอร์ตั้งโต๊ะ		
เครื่องคอมพิวเตอร์สำหรับงานประมวลผล		
(จอแสดงภาพขนาดไม่น้อยกว่า 19 นิ้ว) ราคา 22,000 บาท		
คุณลักษณะพื้นฐาน		
- มีหน่วยประมวลผลกลาง (CPU) ไม่น้อยกว่า 6 แกนหลัก (6 core) โดยมีความเร็วสัญญาณนาฬิกาพื้นฐานไม่น้อยกว่า 3.0 GHz และมีเทคโนโลยีเพิ่มสัญญาณนาฬิกาได้ในกรณีที่ต้องใช้ความสามารถในการประมวลผลสูง จำนวน 1 หน่วย		
- หน่วยประมวลผลกลาง (CPU) มีหน่วยความจำแบบ Cache Memory รวมในระดับ (Level) เดียวกัน ขนาดไม่น้อยกว่า 9 MB		
- มีหน่วยประมวลผลเพื่อแสดงภาพ โดยมีคุณลักษณะอย่างใดอย่างหนึ่ง หรือดีกว่า ดังนี้		
1) เป็นแผงวงจรเพื่อแสดงภาพแยกจากแผงวงจรหลักที่มีหน่วยความจำ ขนาดไม่น้อยกว่า 2 GB หรือ		
2) มีหน่วยประมวลผลเพื่อแสดงภาพติดตั้งอยู่ภายในหน่วยประมวลผลกลาง แบบ Graphics Processing Unit ที่สามารถให้หน่วยความจำหลักในการแสดง		



ภาพขนาดไม่น้อยกว่า 2 GB หรือ

3) มีหน่วยประมวลผลเพื่อแสดงภาพที่มีความสามารถในการใช้  
หน่วยความจำหลักในการแสดงภาพ

ขนาดไม่น้อยกว่า 2 GB

- มีหน่วยความจำหลัก (RAM) ชนิด DDR4 หรือดีกว่า มีขนาดไม่  
น้อยกว่า 4 GB

- มีหน่วยจัดเก็บข้อมูล ชนิด SATA หรือ ดีกว่า ขนาดความจุไม่  
น้อยกว่า 1 TB หรือชนิด Solid State

Drive ขนาดความจุไม่น้อยกว่า 250 GB จำนวน 1 หน่วย

- มีDVD-RW หรือดีกว่า จำนวน 1 หน่วย

- มีช่องเชื่อมต่อระบบเครือข่าย (Network Interface)

แบบ 10/100/1000 Base-T หรือดีกว่า จำนวน

ไม่น้อยกว่า 1 ช่อง

- มีช่องเชื่อมต่อ (Interface) แบบ USB 2.0 หรือดีกว่า ไม่น้อย  
กว่า 3 ช่อง

- มีแป้นพิมพ์และเมาส์

- มีจอแสดงภาพขนาดไม่น้อยกว่า 19 นิ้ว จำนวน 1 หน่วย

จัดซื้อเครื่องพิมพ์(ปริ้นเตอร์)

จำนวน

7,500 บาท

เพื่อจ่ายเป็นค่า เครื่องพิมพ์ Multifunction แบบฉีดหมึกพร้อม  
ติดตั้งถังหมึกพิมพ์

(Ink Tank Printer) ราคา 7,500 บาท

คุณลักษณะพื้นฐาน

- เป็นอุปกรณ์ที่มีความสามารถเป็น

Printer, Copier , Scanner และ Fax

ภายในเครื่องเดียวกัน

- เป็นเครื่องพิมพ์แบบฉีดหมึกพร้อม

ติดตั้งถังหมึกพิมพ์ (Ink Tank Pinter)

จากโรงงานผู้ผลิต

- มีความละเอียดในการพิมพ์

ไม่น้อยกว่า 1,200x1,200 dpi

-มีความเร็วในการพิมพ์ขาวดำสำหรับกระดาษ A4 ไม่น้อยกว่า 27

หน้าต่อนาที (ppm) หรือ 8.8 ภาพต่อนาที (ipm)

- มีความเร็วในการพิมพ์สีสำหรับ

กระดาษ A4 ไม่น้อยกว่า 15 หน้าต่อ

นาที (ppm) หรือ 5 ภาพต่อนาที(ipm)

- สามารถสแกนเอกสาร ขนาด A4

(ขาวดำ-สี) ได้

- มีความละเอียดในการสแกนสูงสุด

ไม่น้อยกว่า 1,200 x 600 หรือ

600 x 1,200 dpi

- มีถาดป้อนเอกสารอัตโนมัติ (Auto Document Feed)

- สามารถถ่ายสำเนาเอกสารได้ทั้งสี

และขาวดำ

- สามารถทำสำเนาได้สูงสุด

ไม่น้อยกว่า 99 สำเนา

- สามารถย่อและขยายได้ 25 ถึง 400 เปอร์เซ็นต์

- มีช่องเชื่อมต่อ (Interface)

แบบ USB 2.0 หรือดีกว่า จำนวน

ไม่น้อยกว่า 1 ช่อง

- มีช่องเชื่อมต่อระบบเครือข่าย

(Network Interface) แบบ 10/100  
Base-T หรือดีกว่า จำนวนไม่น้อย  
กว่า 1 ช่อง หรือ สามารถใช้งานผ่าน  
เครือข่ายไร้สาย Wi-Fi (IEEE 802.11b,  
g,n) ได้  
- มีอัตราใส่กระดาษได้ไม่น้อยกว่า  
100 แผ่น  
- สามารถใช้ได้กับ A4, Letter, Legal  
และ Custom

งานบริหารงานคลัง	รวม	4,438,000 บาท
งบบุคลากร	รวม	3,211,500 บาท
เงินเดือน (ฝ่ายประจำ)	รวม	3,211,500 บาท
เงินเดือนข้าราชการ หรือพนักงานส่วนท้องถิ่น	จำนวน	2,365,800 บาท
เพื่อจ่ายเป็นเงินเดือนข้าราชการ หรือพนักงานส่วนท้องถิ่น จำนวน 7 อัตรา		
(1) ตำแหน่ง ผู้อำนวยการกองคลัง		
(2) ตำแหน่ง นักวิชาการจัดเก็บรายได้		
(3) ตำแหน่ง นักวิชาการเงินและบัญชี		
(4) ตำแหน่ง นักวิชาการคลัง		
(5) ตำแหน่ง เจ้าพนักงานจัดเก็บรายได้		
(6) ตำแหน่ง เจ้าพนักงานพัสดุ		
(7) ตำแหน่ง เจ้าพนักงานการเงินและบัญชี		
เงินเพิ่มต่าง ๆ ของข้าราชการ หรือพนักงานส่วนท้องถิ่น	จำนวน	30,700 บาท
เพื่อจ่ายเป็นเงินเพิ่มต่าง ๆ ของข้าราชการ หรือพนักงานส่วนท้องถิ่น		
เงินประจำตำแหน่ง	จำนวน	42,000 บาท
เพื่อจ่ายเป็นเงินประจำตำแหน่ง 1 ตำแหน่ง		
(1) ตำแหน่ง ผู้อำนวยการกองคลัง		

ค่าตอบแทนพนักงานจ้าง	จำนวน	768,500 บาท
เพื่อจ่ายเป็นค่าตอบแทนพนักงานจ้าง 4 ตำแหน่ง		
(1) ตำแหน่ง ผู้ช่วยนักวิชาการเงินและบัญชี		
(2) ตำแหน่ง ผู้ช่วยนักวิชาการคลัง		
(3) ตำแหน่ง ผู้ช่วยเจ้าพนักงานจัดเก็บรายได้		
(4) ตำแหน่ง ผู้ช่วยเจ้าพนักงานพัสดุ		
เงินเพิ่มต่าง ๆ ของพนักงานจ้าง	จำนวน	4,500 บาท
เพื่อจ่ายเป็นเงินเพิ่มต่าง ๆ ของพนักงานจ้าง		
งบดำเนินงาน	รวม	1,163,000 บาท
ค่าตอบแทน	รวม	460,000 บาท
ค่าตอบแทนผู้ปฏิบัติราชการอันเป็นประโยชน์แก่องค์กรปกครองส่วนท้องถิ่น	จำนวน	270,000 บาท
เพื่อจ่ายเป็นค่าตอบแทนผู้ปฏิบัติราชการอันเป็นประโยชน์แก่องค์กรปกครองส่วนท้องถิ่น(โบนัส)		
ค่าตอบแทนการปฏิบัติงานนอกเวลาราชการ	จำนวน	20,000 บาท
เพื่อจ่ายเป็นค่าตอบแทนการปฏิบัติงานนอกเวลาราชการ		
ค่าเช่าบ้าน	จำนวน	100,000 บาท
เพื่อจ่ายเป็นค่าเช่าบ้าน		
เงินช่วยเหลือการศึกษาบุตร		
เงินช่วยเหลือการศึกษาบุตรข้าราชการ/พนักงาน/ลูกจ้างประจำ	จำนวน	70,000 บาท
เพื่อจ่ายเป็นเงินช่วยเหลือการศึกษาบุตรข้าราชการ/พนักงาน/ลูกจ้างประจำ		
ค่าใช้จ่าย	รวม	383,000 บาท
รายจ่ายเพื่อให้ได้มาซึ่งบริการ		
ค่าธรรมเนียมต่างๆ	จำนวน	3,000 บาท
เพื่อจ่ายเป็นค่าธรรมเนียมต่างๆ		

รายจ่ายเกี่ยวเนื่องกับการปฏิบัติราชการที่ไม่เข้าลักษณะรายจ่ายงบรายจ่ายอื่น ๆ

ค่าใช้จ่ายในการเดินทางไปราชการ	จำนวน	100,000 บาท
<p>เพื่อจ่ายเป็นค่าใช้จ่ายในการเดินทางไปราชการในราชอาณาจักรและนอกราชอาณาจักร เช่น ค่าเบี้ยเลี้ยงเดินทาง ค่าพาหนะ ค่าเช่าที่พัก ค่าบริการจอดรถ</p> <p>ณ ท่าอากาศยาน ค่าผ่านทางด่วนพิเศษ</p> <p>ค่าธรรมเนียมในการใช้สนามบิน ฯลฯ ตามระเบียบกระทรวงมหาดไทยว่าด้วยค่าใช้จ่ายในการเดินทางไปราชการของเจ้าหน้าที่ท้องถิ่น พ.ศ. 2555 แก้ไขเพิ่มเติมถึงปัจจุบัน</p>		
ค่าใช้จ่ายในการฝึกอบรมและสัมมนา	จำนวน	50,000 บาท
<p>เพื่อจ่ายเป็นค่าใช้จ่ายในการฝึกอบรมและสัมมนาตามระเบียบกระทรวงมหาดไทยว่าด้วยค่าใช้จ่ายในการฝึกอบรม และการเข้ารับการฝึกอบรมของเจ้าหน้าที่ท้องถิ่น พ.ศ. 2557 แก้ไขเพิ่มเติมถึงปัจจุบัน</p>		
โครงการปรับปรุงข้อมูลแผนที่ภาษีและทะเบียนทรัพย์สิน, ภาษีที่ดิน และสิ่งปลูกสร้าง	จำนวน	200,000 บาท
<p>เพื่อจ่ายเป็นค่าโครงการปรับปรุงข้อมูลแผนที่ภาษีและทะเบียนทรัพย์สิน, ภาษีที่ดินและสิ่งปลูกสร้าง</p>		
ค่าบำรุงรักษาและซ่อมแซม	จำนวน	30,000 บาท
<p>เพื่อจ่ายเป็นค่าบำรุงรักษาและซ่อมแซม</p>		
ค่าวัสดุ	รวม	320,000 บาท
วัสดุสำนักงาน	จำนวน	150,000 บาท
<p>เพื่อจ่ายเป็นค่าวัสดุสำนักงาน</p>		
วัสดุงานบ้านงานครัว	จำนวน	20,000 บาท
<p>เพื่อจ่ายเป็นค่าวัสดุงานบ้านงานครัว</p>		
วัสดุคอมพิวเตอร์	จำนวน	150,000 บาท
<p>เพื่อจ่ายเป็นค่าวัสดุคอมพิวเตอร์</p>		

งบลงทุน	รวม	63,500 บาท
ค่าครุภัณฑ์	รวม	63,500 บาท
ครุภัณฑ์สำนักงาน		
เครื่องปรับอากาศ	จำนวน	56,000 บาท

เพื่อจ่ายเป็นค่าเครื่องปรับอากาศ

จำนวน 2 เครื่อง/ละ 28,000 บาท

คุณลักษณะ

- ทำความเย็นขนาดไม่น้อยกว่า 24,000 บีทียู
  - ได้รับการรับรองมาตรฐานผลิตภัณฑ์อุตสาหกรรม มอก.
  - มีฉลากประหยัดไฟเบอร์ 5
  - ต้องเป็นเครื่องปรับอากาศที่ประกอบสำเร็จรูปทั้งชุด  
ทั้งหน่วยส่งความเย็นและหน่วยระบายความร้อน  
จากโรงงานเดียวกัน
  - มีระบบฟอกอากาศที่สามารถดักจับอนุภาค  
ฝุ่นละอองและสามารถถอดล้างทำความสะอาดได้
  - มีความหน่วงเวลาการทำงานของคอมเพรสเซอร์
  - เป็นเครื่องปรับอากาศที่มีประสิทธิภาพสูง  
สามารถประหยัดพลังงานได้ดี (EER สูง)
  - การติดตั้งเครื่องปรับอากาศ
1. สวิตช์ 1 ตัว
  2. ท่อทองแดงไปกลับหุ้มฉนวนยาว 4 เมตร
  3. รับประกันคุณภาพสินค้า 1 ปี

## ครุภัณฑ์คอมพิวเตอร์หรืออิเล็กทรอนิกส์

เครื่องพิมพ์ชนิดเลเซอร์ หรือชนิด LED สี แบบ Network จำนวน 7,500 บาท

เพื่อจ่ายเป็นค่า เครื่องพิมพ์ Multifunction แบบฉีดหมึกพร้อมติดตั้งถังหมึกพิมพ์

(Ink Tank Printer) ราคา 7,500 บาท

คุณลักษณะพื้นฐาน

- เป็นอุปกรณ์ที่มีความสามารถเป็น Printer, Copier , Scanner และ Fax ภายในเครื่องเดียวกัน

- เป็นเครื่องพิมพ์แบบฉีดหมึกพร้อมติดตั้งถังหมึก

พิมพ์ (Ink Tank Pinter) จากโรงงานผู้ผลิต

- มีความละเอียดในการพิมพ์ไม่น้อยกว่า 1,200x1,200 dpi

- มีความเร็วในการพิมพ์ขาวดำสำหรับกระดาษ A4 ไม่น้อยกว่า 27

หน้าต่อนาที (ppm) หรือ 8.8 ภาพ

ต่อนาที (ipm)

- มีความเร็วในการพิมพ์สีสำหรับกระดาษ A4 ไม่น้อยกว่า 15

หน้าต่อนาที (ppm) หรือ 5 ภาพต่อนาที

(ipm)

- สามารถสแกนเอกสาร ขนาด A4 (ขาวดำ-สี) ได้

- มีความละเอียดในการสแกนสูงสุดไม่น้อยกว่า 1,200 x 600

หรือ 600 x 1,200 dpi

- มีถาดป้อนเอกสารอัตโนมัติ (Auto Document Feed)

- สามารถถ่ายสำเนาเอกสารได้ทั้งสีและขาวดำ

- สามารถทำสำเนาได้สูงสุดไม่น้อยกว่า 99 สำเนา

- สามารถย่อและขยายได้ 25 ถึง 400 เปอร์เซ็นต์

- มีช่องเชื่อมต่อ (Interface) แบบ USB 2.0 หรือดีกว่า จำนวนไม่น้อยกว่า 1 ช่อง

- มีช่องเชื่อมต่อระบบเครือข่าย (Network Interface)

แบบ 10/100 Base-T หรือดีกว่า จำนวนไม่น้อย

กว่า 1 ช่อง หรือ สามารถใช้งานผ่าน เครือข่ายไร้สาย Wi-

iFi (IEEE 802.11b, g, n) ได้

- มีถาดใส่กระดาษได้ไม่น้อยกว่า 100 แผ่น

- สามารถใช้ได้กับ A4, Letter, Legal และ Custom

งานควบคุมภายในและการตรวจสอบภายใน	รวม	282,640 บาท
งบบุคลากร	รวม	218,640 บาท
เงินเดือน (ฝ่ายประจำ)	รวม	218,640 บาท
เงินเดือนข้าราชการ หรือพนักงานส่วนท้องถิ่น	จำนวน	218,640 บาท
เพื่อจ่ายเป็นค่าเงินเดือนข้าราชการ หรือพนักงานส่วนท้องถิ่น จำนวน 1 อัตรา		
(1) ตำแหน่ง นักวิชาการตรวจสอบภายใน		

งบดำเนินงาน	รวม	64,000 บาท
ค่าตอบแทน	รวม	18,000 บาท
ค่าตอบแทนผู้ปฏิบัติราชการอันเป็นประโยชน์แก่องค์กรปกครองส่วนท้องถิ่น	จำนวน	18,000 บาท
เพื่อจ่ายเป็นค่าตอบแทนผู้ปฏิบัติราชการอันเป็นประโยชน์แก่องค์กรปกครองส่วนท้องถิ่น (โบนัส)		
ค่าใช้จ่ายสอย	รวม	36,000 บาท
รายจ่ายเกี่ยวกับการรับรองและพิธีการ	จำนวน	1,000 บาท
เพื่อจ่ายเป็นค่ารายจ่ายเกี่ยวกับการรับรองและพิธีการ		
รายจ่ายเกี่ยวเนื่องกับการปฏิบัติราชการที่ไม่เข้าลักษณะรายจ่ายงบรายจ่ายอื่น ๆ		
ค่าใช้จ่ายในการเดินทางไปราชการ	จำนวน	20,000 บาท
เพื่อจ่ายเป็นค่าใช้จ่ายในการเดินทางไปราชการในราชอาณาจักรและนอกราชอาณาจักร เช่น ค่าเบี้ยเลี้ยงเดินทาง ค่าพาหนะ ค่าเช่าที่พัก ค่าบริการจอดรถ ฌ ทำอากาศยาน ค่าผ่านทางด่วนพิเศษ ค่าธรรมเนียมในการใช้สนามบิน ฯลฯ ตามระเบียบกระทรวงมหาดไทยว่าด้วย		
ค่าใช้จ่ายในการเดินทางไปราชการของเจ้าหน้าที่ท้องถิ่น พ.ศ. 2555		
แก้ไขเพิ่มเติมถึงปัจจุบัน		



ค่าใช้จ่ายในการฝึกอบรมและสัมมนา	จำนวน	10,000 บาท
เพื่อจ่ายเป็นค่าใช้จ่ายในการฝึกอบรมและสัมมนาตามระเบียบ กระทรวงมหาดไทยว่าด้วยค่าใช้จ่ายในการฝึกอบรม และการเข้า รับการฝึกอบรมของเจ้าหน้าที่ท้องถิ่น พ.ศ. 2557 แก้ไขเพิ่มเติมถึง ปัจจุบัน		
ค่าบำรุงรักษาและซ่อมแซม	จำนวน	5,000 บาท
เพื่อจ่ายเป็นค่าบำรุงรักษาและซ่อมแซม		
ค่าวัสดุ	รวม	10,000 บาท
วัสดุสำนักงาน	จำนวน	5,000 บาท
เพื่อจ่ายเป็นค่าวัสดุสำนักงาน		
วัสดุคอมพิวเตอร์	จำนวน	5,000 บาท
เพื่อจ่ายเป็นค่าวัสดุคอมพิวเตอร์		
<u>แผนงานการรักษาความสงบภายใน</u>		
งานป้องกันและบรรเทาสาธารณภัย	รวม	803,180 บาท
งบบุคลากร	รวม	514,380 บาท
เงินเดือน (ฝ่ายประจำ)	รวม	514,380 บาท
เงินเดือนข้าราชการ หรือพนักงานส่วนท้องถิ่น	จำนวน	349,320 บาท
เพื่อจ่ายเป็นเงินเดือนพนักงานส่วนตำบล จำนวน 1 อัตรา		
(1) ตำแหน่ง นักป้องกันและบรรเทา สาธารณภัย		
ค่าตอบแทนพนักงานจ้าง	จำนวน	144,960 บาท
เพื่อจ่ายเป็นค่าตอบแทนพนักงานจ้าง จำนวน 1 ตำแหน่ง		
(1) ตำแหน่ง ผู้ช่วยเจ้าพนักงานป้องกันฯ		
เงินเพิ่มต่าง ๆ ของพนักงานจ้าง	จำนวน	20,100 บาท
เพื่อจ่ายเป็นค่าเงินเพิ่มต่างๆ ของพนักงานจ้าง		
งบดำเนินงาน	รวม	288,800 บาท
ค่าตอบแทน	รวม	64,800 บาท
ค่าเช่าบ้าน	จำนวน	60,000 บาท
เพื่อจ่ายเป็นค่าเช่าซื้อบ้าน		

## เงินช่วยเหลือการศึกษาบุตร

เงินช่วยเหลือการศึกษาบุตรข้าราชการ/พนักงาน/ลูกจ้างประจำ	จำนวน	4,800 บาท
เพื่อจ่ายเป็นค่าเงินช่วยเหลือการศึกษาบุตร		
ค่าใช้จ่ายสอย	รวม	165,000 บาท
รายจ่ายเกี่ยวกับการรับรองและพิธีการ	จำนวน	5,000 บาท
เพื่อจ่ายเกี่ยวกับการรับรองและพิธีการ		
รายจ่ายเกี่ยวเนื่องกับการปฏิบัติราชการที่ไม่เข้าลักษณะรายจ่ายงบรายจ่ายอื่น ๆ		
ค่าใช้จ่ายในการเดินทางไปราชการ	จำนวน	15,000 บาท
เพื่อจ่ายเป็นค่าใช้จ่ายในการเดินทางไปราชการในราชอาณาจักรและนอกราชอาณาจักร เช่น ค่าเบี้ยเลี้ยงเดินทาง ค่าพาหนะ ค่าเช่าที่พัก ค่าบริการจอดรถ		
ณ ท่าอากาศยาน ค่าผ่านทางด่วนพิเศษ		
ค่าธรรมเนียมในการใช้สนามบิน ฯลฯ		
ตามระเบียบกระทรวงมหาดไทยว่า		
ด้วยค่าใช้จ่ายในการเดินทางไปราชการ		
ของเจ้าหน้าที่ท้องถิ่น พ.ศ. 2555		
แก้ไขเพิ่มเติมถึงปัจจุบัน		
ค่าใช้จ่ายในการฝึกอบรมและสัมมนา	จำนวน	15,000 บาท
เพื่อจ่ายเป็นค่าใช้จ่ายในการฝึกอบรมและสัมมนาตามระเบียบกระทรวงมหาดไทยว่าด้วยค่าใช้จ่ายในการฝึกอบรม และการเข้ารับการฝึกอบรมของเจ้าหน้าที่ท้องถิ่น พ.ศ. 2557 แก้ไขเพิ่มเติมถึงปัจจุบัน		
โครงการป้องกันและลดอุบัติเหตุทางถนนช่วงเทศกาลปีใหม่	จำนวน	30,000 บาท
เพื่อจ่ายเป็นค่าโครงการป้องกันและลดอุบัติเหตุทางถนนช่วงเทศกาลปีใหม่		
โครงการป้องกันและลดอุบัติเหตุทางถนนช่วงเทศกาลสงกรานต์	จำนวน	30,000 บาท
เพื่อจ่ายเป็นค่าโครงการป้องกันและลดอุบัติเหตุทางถนนช่วงเทศกาลสงกรานต์		
โครงการฝึกอบรมเชิงปฏิบัติการจิตอาสาภัยพิบัติ	จำนวน	40,000 บาท
เพื่อจ่ายเป็นค่าโครงการฝึกอบรมเชิงปฏิบัติการจิตอาสาภัยพิบัติ		

โครงการฝึกอบรบบรรณรักษ์ป้องกันและแก้ไขปัญหายาเสพติด	จำนวน	20,000 บาท
เพื่อจ่ายเป็นค่าโครงการฝึกอบรบบรรณรักษ์ป้องกันและแก้ไขปัญหายาเสพติด		
ค่าบำรุงรักษาและซ่อมแซม	จำนวน	10,000 บาท
เพื่อจ่ายเป็นค่าบำรุงรักษาและซ่อมแซม		
ค่าวัสดุ	รวม	59,000 บาท
วัสดุสำนักงาน	จำนวน	5,000 บาท
วัสดุเครื่องแต่งกาย	จำนวน	3,500 บาท
เพื่อจ่ายเป็นค่าเสื้อสะท้อนแสง จำนวน 10 ตัว		
วัสดุคอมพิวเตอร์	จำนวน	10,000 บาท
เพื่อจ่ายเป็นค่าวัสดุคอมพิวเตอร์		
วัสดุเครื่องดับเพลิง	จำนวน	9,000 บาท
เพื่อจ่ายเป็นค่าถังฉีดน้ำดับเพลิง(แบบสพะยา) จำนวน 5 เครื่อง		
วัสดุจราจร	จำนวน	31,500 บาท
เพื่อจ่ายเป็นค่าวัสดุจราจร		
1.กรวยจราจร จำนวน 50 อัน		
2.กระบอกสะท้อนแสง จำนวน 20 อัน		
3.ไฟฉาย จำนวน 2 อัน		

แผนงานการศึกษา

งานบริหารทั่วไปเกี่ยวกับการศึกษา	รวม	12,675,002 บาท
งบบุคลากร	รวม	1,178,920 บาท
เงินเดือน (ฝ่ายประจำ)	รวม	1,178,920 บาท
เงินเดือนข้าราชการ หรือพนักงานส่วนท้องถิ่น	จำนวน	965,000 บาท
เพื่อจ่ายเป็นเงินเดือนข้าราชการ หรือพนักงานส่วนท้องถิ่น จำนวน 3 ตำแหน่ง		
(1) ตำแหน่ง ผู้อำนวยการกองการศึกษา		
(2) ตำแหน่ง นักวิชาการศึกษา		
(3) ตำแหน่ง เจ้าพนักงานธุรการ		
เงินประจำตำแหน่ง	จำนวน	42,000 บาท
เพื่อจ่ายเป็นเงินประจำตำแหน่ง		
จำนวน 1 ตำแหน่ง		

ค่าตอบแทนพนักงานจ้าง	จำนวน	160,920 บาท
เพื่อจ่ายเป็นค่าตอบแทนพนักงานจ้าง		
(1) ตำแหน่ง ผู้ช่วยเจ้าพนักงานธุรการ		
เงินเพิ่มต่าง ๆ ของพนักงานจ้าง	จำนวน	11,000 บาท
เพื่อจ่ายเป็นเงินเพิ่มต่าง ๆ ของพนักงานจ้าง		
งบดำเนินงาน	รวม	6,566,082 บาท
ค่าตอบแทน	รวม	634,500 บาท
ค่าตอบแทนผู้ปฏิบัติราชการอันเป็นประโยชน์แก่องค์กรปกครองส่วนท้องถิ่น	จำนวน	480,000 บาท
เพื่อจ่ายเป็นค่าตอบแทนผู้ปฏิบัติราชการอันเป็นประโยชน์แก่องค์กรปกครองส่วนท้องถิ่น		
ค่าตอบแทนการปฏิบัติงานนอกเวลาราชการ	จำนวน	3,000 บาท
เพื่อจ่ายเป็นค่าตอบแทนการปฏิบัติงานนอกเวลาราชการ		
ค่าเช่าบ้าน	จำนวน	108,000 บาท
เพื่อจ่ายเป็นค่าเช่าบ้าน		
เงินช่วยเหลือการศึกษาบุตร		
เงินช่วยเหลือการศึกษาบุตรข้าราชการ/พนักงาน/ลูกจ้างประจำ	จำนวน	43,500 บาท
เพื่อจ่ายเป็นเงินช่วยเหลือการศึกษาบุตรข้าราชการ/พนักงาน/ลูกจ้างประจำ		
ค่าใช้จ่าย	รวม	2,994,600 บาท
รายจ่ายเพื่อให้ได้มาซึ่งบริการ		
ค่าธรรมเนียมต่างๆ	จำนวน	3,000 บาท
เพื่อจ่ายเป็นค่าธรรมเนียมต่างๆ		
รายจ่ายเกี่ยวกับการรับรองและพิธีการ	จำนวน	3,000 บาท
เพื่อจ่ายเป็นรายจ่ายเกี่ยวกับการรับรองและพิธีการ		

รายการเกี่ยวกับการปฏิบัติราชการที่ไม่เข้าลักษณะรายจ่ายบวบ  
จ่ายอื่น ๆ

ค่าจัดการเรียนการสอนศูนย์พัฒนาเด็กเล็กในเขตตำบลโนนแดง จำนวน 7 ศูนย์ เพื่อจ่ายเป็นค่าจัดการเรียนการสอนศูนย์พัฒนาเด็กเล็กในเขต ตำบลโนนแดง จำนวน 7 ศูนย์ อัตรารายละ 1,700 บาทต่อปี จำนวน 240 คน	จำนวน	408,000 บาท
ค่าใช้จ่ายตามโครงการแข่งขันกีฬาภายในตำบล/อำเภอ/จังหวัด เพื่อจ่ายเป็นค่าใช้จ่ายตามโครงการแข่งขันกีฬาภายใน ตำบล/อำเภอ/จังหวัด	จำนวน	600,000 บาท
ค่าใช้จ่ายตามโครงการงานมหกรรมการศึกษา เพื่อจ่ายเป็นค่าใช้จ่ายตามโครงการงานมหกรรมการศึกษา)	จำนวน	50,000 บาท
ค่าใช้จ่ายตามโครงการวันเด็กแห่งชาติ เพื่อจ่ายเป็นค่าใช้จ่ายตามโครงการวันเด็กแห่งชาติ	จำนวน	70,000 บาท
ค่าใช้จ่ายตามโครงการส่งเสริมการจัดทำพิธีทางศาสนาและประเพณี ที่สำคัญ เพื่อจ่ายเป็นค่าใช้จ่ายตามโครงการส่งเสริมการจัดทำพิธีทาง ศาสนาและประเพณีที่สำคัญ ต่างๆ	จำนวน	80,000 บาท
ค่าใช้จ่ายตามโครงการส่งเสริมสนับสนุนการจัดกิจกรรมของศูนย์ พัฒนาเด็กเล็กในเขตตำบลโนนแดง จำนวน 7 ศูนย์	จำนวน	35,000 บาท
ค่าใช้จ่ายตามโครงการอาหารกลางวันศูนย์พัฒนาเด็กเล็กในเขต ตำบลโนนแดง เพื่อจ่ายเป็นค่าใช้จ่ายตามโครงการอาหารกลางวันศูนย์พัฒนาเด็ก เล็กในเขตตำบลโนนแดง จำนวน 7 ศูนย์ จำนวน 240 คนๆ ละ 21 บาทต่อวัน 245 วัน	จำนวน	1,234,800 บาท

ค่าใช้จ่ายในการจัดการศึกษาสำหรับศูนย์เด็กเล็ก จำนวน 7 ศูนย์	จำนวน	180,800 บาท
<p>เพื่อจ่ายเป็นค่าใช้จ่ายในการจัดการศึกษาสำหรับศูนย์เด็กเล็ก จำนวน 7 ศูนย์ ในเขตตำบลโนนแดง ในรายการ 4 รายการ ดังนี้</p> <ol style="list-style-type: none"> <li>1.ค่าหนังสือเรียน อัตราคนละ 200 บาทต่อปี จำนวน 150 คน</li> <li>2.ค่าอุปกรณ์การเรียน อัตราคนละ 200 บาทต่อปี จำนวน150คน</li> <li>3.ค่าเครื่องแบบนักเรียน อัตราคนละ 300 บาทต่อปี จำนวน150 คน</li> <li>3.ค่ากิจกรรมพัฒนาผู้เรียน อัตราคนละ 430 บาทต่อปี จำนวน 150 คน</li> </ol> <p>ถือปฏิบัติตามหนังสือกระทรวงมหาดไทย ส่วนที่สุตที่ มท0816.2/ว3924 ลว 8 ก.ค..2564</p>		
ค่าใช้จ่ายในการเดินทางไปราชการ	จำนวน	100,000 บาท
<p>เพื่อจ่ายเป็นค่าใช้จ่ายในการเดินทางไปราชการในราชอาณาจักรและนอกราชอาณาจักร เช่น ค่าเบี้ยเลี้ยงเดินทาง ค่าพาหนะ ค่าเช่าที่พัก ค่าบริการจอดรถ ณ ท่าอากาศยาน ค่าผ่านทางด่วนพิเศษ ค่าธรรมเนียมในการใช้สนามบิน ฯลฯ ตามระเบียบกระทรวงมหาดไทยว่าด้วยค่าใช้จ่ายในการเดินทางไปราชการของเจ้าหน้าที่ท้องถิ่น พ.ศ. 2555 แก้ไขเพิ่มเติมถึงปัจจุบัน</p>		
ค่าใช้จ่ายในการฝึกอบรมและสัมมนา	จำนวน	70,000 บาท
<p>เพื่อจ่ายเป็นค่าใช้จ่ายในการฝึกอบรมและสัมมนาตามระเบียบกระทรวงมหาดไทยว่าด้วยค่าใช้จ่ายในการฝึกอบรม และการเข้ารับการฝึกอบรมของเจ้าหน้าที่ท้องถิ่น พ.ศ. 2557 แก้ไขเพิ่มเติมถึงปัจจุบัน</p>		
โครงการสืบสานประเพณีวันลอยกระทง	จำนวน	50,000 บาท
<p>เพื่อจ่ายเป็นค่าโครงการสืบสานประเพณีวันลอยกระทง</p>		
โครงการหนุนน้อมพันธุของศูนย์พัฒนาเด็กเล็กในเขตตำบลโนนแดง	จำนวน	50,000 บาท
<p>เพื่อจ่ายเป็นค่าโครงการหนุนน้อมพันธุของศูนย์พัฒนาเด็กเล็กในเขตตำบลโนนแดง</p>		
ค่าบำรุงรักษาและซ่อมแซม	จำนวน	60,000 บาท
<p>เพื่อจ่ายเป็นค่าบำรุงรักษาและซ่อมแซม</p>		

ค่าวัสดุ	รวม	2,606,982 บาท
วัสดุสำนักงาน	จำนวน	150,000 บาท
เพื่อจ่ายเป็นค่าวัสดุสำนักงาน		
วัสดุงานบ้านงานครัว	จำนวน	2,126,982 บาท
1. เพื่อจ่ายเป็นวัสดุงานบ้านงานครัว 100,000 บาท		
2. เพื่อจ่ายเป็นค่าอาหารเสริม(นม) ศูนย์พัฒนาเด็กเล็กในตำบลโนนแดง จำนวน 7 ศูนย์ จำนวน 260 คนๆละ 7.37 บาท จำนวน 260 วัน รวม 498,212 บาท		
3. เพื่อจ่ายเป็นค่าอาหารเสริม(นม) โรงเรียนในเขตตำบลโนนแดง จำนวน 9 โรงเรียน จำนวน 850 คนๆละ 7.37 บาท จำนวน 260 วัน รวม 1,628,770 บาท		
วัสดุกีฬา	จำนวน	80,000 บาท
เพื่อจ่ายเป็นวัสดุกีฬา		
วัสดุคอมพิวเตอร์	จำนวน	250,000 บาท
เพื่อจ่ายเป็นวัสดุคอมพิวเตอร์		
ค่าสาธารณูปโภค	รวม	330,000 บาท
ค่าไฟฟ้า	จำนวน	250,000 บาท
เพื่อจ่ายเป็นค่าไฟฟ้า		
ค่าน้ำประปา ค่าน้ำบาดาล	จำนวน	20,000 บาท
เพื่อจ่ายเป็นค่าน้ำประปา ค่าน้ำบาดาล		
ค่าบริการสื่อสารและโทรคมนาคม	จำนวน	60,000 บาท
เพื่อจ่ายเป็นค่าบริการสื่อสารและโทรคมนาคม		

งบลงทุน	รวม	1,230,000 บาท
ค่าครุภัณฑ์	รวม	330,000 บาท
ครุภัณฑ์สำนักงาน		
เครื่องปรับอากาศ ชนิดติดผนัง ขนาด 24,000 บีทียู	จำนวน	56,000 บาท
เพื่อจ่ายเป็นค่าเครื่องปรับอากาศ ชนิดติดผนัง		
ขนาด 24,000 บีทียู จำนวน 2 เครื่องๆละ 28,000 บาท		
คุณลักษณะ		
- ทำความเย็นขนาดไม่น้อยกว่า 24,000 บีทียู		
- ได้รับการรับรองมาตรฐานผลิตภัณฑ์อุตสาหกรรม มอก.		
- มีฉลากประหยัดไฟเบอร์ 5		
- ต้องเป็นเครื่องปรับอากาศที่ประกอบสำเร็จรูปทั้งชุด		
ทั้งหน่วยส่งความเย็นและหน่วยระบายความร้อน		
จากโรงงานเดียวกัน		
- มีระบบฟอกอากาศที่สามารถดักจับอนุภาค		
ฝุ่นละอองและสามารถถอดล้างทำความสะอาดได้		
- มีความหน่วงเวลาการทำงานของคอมเพรสเซอร์		
- เป็นเครื่องปรับอากาศที่มีประสิทธิภาพสูง		
สามารถประหยัดพลังงานได้ดี (EER สูง)		
- การติดตั้งเครื่องปรับอากาศ		
1. สวิตช์ 1 ตัว		
2. ท่อทองแดงไปกลับหุ้มฉนวนยาว 4 เมตร		
3. รับประกันคุณภาพสินค้า 1 ปี		
โต๊ะทำงาน+เก้าอี้ (ระดับปฏิบัติงาน)	จำนวน	50,000 บาท
เพื่อจ่ายเป็นค่าโต๊ะทำงาน+เก้าอี้ (ระดับปฏิบัติงาน)		
จำนวน 5 ชุดๆละ 10,000 บาท รวม 50,000 บาท		
- ศพด.วัดบ้านหนองทุ่ม 1 ชุด		
- ศพด.อบต.โนนแดง 1 ชุด		
- ศพด.บ้านเหล่าตามา 1 ชุด		
- ศพด.วัดบ้านป่ากุงหนา 1 ชุด		
- ศพด.วัดบ้านหนองแวง 1 ชุด		



ผ้า màn พร้อมติดตั้งภายในศูนย์พัฒนาเด็กเล็ก

จำนวน 150,000 บาท

เพื่อจ่ายเป็นค่าติดตั้งผ้า màn พร้อมติดตั้งภายใน  
ศูนย์พัฒนาเด็กเล็ก จำนวน 38 ช่อ

- ศพต.วัดบ้านป่ากุงหนา

ประตู ขนาด 205 ซม. x 330 ซม. จำนวน 2 ช่อ

หน้าต่าง ขนาด 110 ซม. x 260 ซม. จำนวน 5 ช่อ

หน้าต่าง ขนาด 110 ซม. x 135 ซม. จำนวน 1 ช่อ

- ศพต.วัดบ้านหนองแขวง

ประตู ขนาด 205 ซม. x 330 ซม. จำนวน 2 ช่อ

หน้าต่าง ขนาด 110 ซม. x 260 ซม. จำนวน 5 ช่อ

หน้าต่าง ขนาด 110 ซม. x 135 ซม. จำนวน 1 ช่อ

- ศพต.วัดบ้านดอนพยอม

หน้าต่าง ขนาด 160 ซม. x 150 ซม. จำนวน 2 ช่อ

หน้าต่าง ขนาด 320 ซม. x 165 ซม. จำนวน 2 ช่อ

หน้าต่าง ขนาด 210 ซม. x 165 ซม. จำนวน 7 ช่อ

- ศพต.วัดบ้านโนนแดง

หน้าต่าง ขนาด 160 ซม. x 150 ซม. จำนวน 2 ช่อ

หน้าต่าง ขนาด 320 ซม. x 165 ซม. จำนวน 2 ช่อ

หน้าต่าง ขนาด 210 ซม. x 165 ซม. จำนวน 7 ช่อ

ครุภัณฑ์คอมพิวเตอร์หรืออิเล็กทรอนิกส์

คอมพิวเตอร์ PC พร้อมอุปกรณ์

จำนวน 22,000 บาท

เพื่อจ่ายเป็นค่าคอมพิวเตอร์ PC พร้อมอุปกรณ์ จำนวน 1 เครื่อง  
เครื่องคอมพิวเตอร์สำหรับงานประมวลผล (จอแสดงภาพขนาดไม่  
น้อยกว่า 19 นิ้ว) ราคา 22,000 บาท

คุณลักษณะพื้นฐาน

- มีหน่วยประมวลผลกลาง (CPU) ไม่น้อยกว่า 6 แกน

หลัก (6 core) โดยมีความเร็วสัญญาณนาฬิกา

พื้นฐานไม่น้อยกว่า 3.0 GHz และมีเทคโนโลยีเพิ่มสัญญาณ

นาฬิกาได้ในกรณีที่ต้องใช้ความสามารถใน

การประมวลผลสูง จำนวน 1 หน่วย

- หน่วยประมวลผลกลาง (CPU) มีหน่วยความจำ

แบบ Cache Memory รวมในระดับ (Level) เดียวกัน

ขนาดไม่น้อยกว่า 9 MB

- มีหน่วยประมวลผลเพื่อแสดงภาพ โดยมีคุณลักษณะอย่างใดอย่างหนึ่ง หรือดีกว่า ดังนี้
  - 1) เป็นแผงวงจรเพื่อแสดงภาพแยกจากแผงวงจรหลักที่มีหน่วยความจำ ขนาดไม่น้อยกว่า 2 GB หรือ
  - 2) มีหน่วยประมวลผลเพื่อแสดงภาพติดตั้งอยู่ภายในหน่วยประมวลผลกลาง แบบ Graphics Processing Unit ที่สามารถใช้หน่วยความจำหลักในการแสดงภาพขนาดไม่น้อยกว่า 2 GB หรือ
  - 3) มีหน่วยประมวลผลเพื่อแสดงภาพที่มีความสามารถในการใช้หน่วยความจำหลักในการแสดงภาพขนาดไม่น้อยกว่า 2 GB
- มีหน่วยความจำหลัก (RAM) ชนิด DDR4 หรือดีกว่า มีขนาดไม่น้อยกว่า 4 GB
- มีหน่วยจัดเก็บข้อมูล ชนิด SATA หรือ ดีกว่า ขนาดความจุไม่น้อยกว่า 1 TB หรือชนิด Solid State Drive ขนาดความจุไม่น้อยกว่า 250 GB จำนวน 1 หน่วย
- มี DVD-RW หรือดีกว่า จำนวน 1 หน่วย
- มีช่องเชื่อมต่อระบบเครือข่าย (Network Interface) แบบ 10/100/1000 Base-T หรือดีกว่า จำนวนไม่น้อยกว่า 1 ช่อง
- มีช่องเชื่อมต่อ (Interface) แบบ USB 2.0 หรือดีกว่า ไม่น้อยกว่า 3 ช่อง
- มีแป้นพิมพ์และเมาส์
- มีจอแสดงภาพขนาดไม่น้อยกว่า 19 นิ้ว จำนวน 1 หน่วย

คอมพิวเตอร์โน้ตบุ๊ก

จำนวน

22,000 บาท

เพื่อจ่ายเป็นค่าคอมพิวเตอร์โน้ตบุ๊ก จำนวน 1 เครื่อง  
เครื่องคอมพิวเตอร์โน้ตบุ๊ก สำหรับงานประมวลผล

ราคา 22,000 บาท

คุณลักษณะพื้นฐาน

- มีหน่วยประมวลผลกลาง (CPU) ไม่น้อยกว่า 4 แกน

หลัก (4 core) จำนวน 1 หน่วย โดยมีคุณลักษณะ

อย่างใดอย่างหนึ่ง หรือดีกว่า ดังนี้

1) ในกรณีที่มีหน่วยความจำ แบบ Cache Memory รวมใน  
ระดับ (Level) เดียวกัน ขนาดไม่

น้อยกว่า 4 MB ต้องมีความเร็วสัญญาณนาฬิกาพื้นฐานไม่น้อย  
กว่า 2.3 GHz และมีหน่วย

ประมวลผลด้านกราฟิก (Graphics Processing Unit) ไม่น้อย  
กว่า 10 แกน หรือ

2) ในกรณีที่มีหน่วยความจำ แบบ Cache Memory รวมใน  
ระดับ (Level) เดียวกัน ขนาดไม่

น้อยกว่า 6 MB ต้องมีความเร็วสัญญาณนาฬิกาพื้นฐานไม่น้อย  
กว่า 1.8 GHz และมีเทคโนโลยี

เพิ่มสัญญาณนาฬิกาได้ในกรณีที่ต้องใช้ความสามารถในการ  
ประมวลผลสูง

- มีหน่วยความจำหลัก (RAM) ชนิด DDR4 หรือดีกว่า ขนาดไม่  
น้อยกว่า 8 GB

- มีหน่วยจัดเก็บข้อมูล ชนิด SATA หรือดีกว่า ขนาดความจุไม่  
น้อยกว่า 1 TB หรือ ชนิด Solid State

Drive ขนาดความจุไม่น้อยกว่า 250 GB จำนวน 1 หน่วย

- มีจอภาพที่รองรับความละเอียดไม่น้อยกว่า 1,366 x 768 Pixel  
และมีขนาดไม่น้อยกว่า 12 นิ้ว

- มีช่องเชื่อมต่อ (Interface) แบบ USB 2.0 หรือดีกว่า ไม่น้อย  
กว่า 3 ช่อง

- มีช่องเชื่อมต่อแบบ HDMI หรือ VGA จำนวนไม่น้อยกว่า 1 ช่อง

- มีช่องเชื่อมต่อระบบเครือข่าย (Network Interface)

แบบ 10/100/1000 Base-T หรือดีกว่า จำนวน

ไม่น้อยกว่า 1 ช่อง

- สามารถใช้งานได้ไม่น้อยกว่า Wi-Fi (IEEE 802.11b, g, n, ac)  
และ Bluetooth

เครื่องพิมพ์ชนิดเลเซอร์ หรือชนิด LED สี แบบ Network จำนวน 30,000 บาท

เพื่อจ่ายเป็นค่า เครื่องพิมพ์ Multifunction แบบฉีดหมึกพร้อมติดตั้งถังหมึกพิมพ์

(Ink Tank Printer) ราคา 7,500 บาท จำนวน 4 เครื่อง

คุณลักษณะพื้นฐาน

- เป็นอุปกรณ์ที่มีความสามารถเป็น Printer, Copier , Scanner และ Fax ภายในเครื่องเดียวกัน

- เป็นเครื่องพิมพ์แบบฉีดหมึกพร้อมติดตั้งถังหมึก

พิมพ์ (Ink Tank Pinter) จากโรงงานผู้ผลิต

- มีความละเอียดในการพิมพ์ไม่น้อยกว่า 1,200x1,200 dpi

- มีความเร็วในการพิมพ์ขาวดำสำหรับกระดาษ A4 ไม่น้อยกว่า 27

หน้าต่อนาที (ppm) หรือ 8.8 ภาพ

ต่อนาที (ipm)

- มีความเร็วในการพิมพ์สีสำหรับกระดาษ A4 ไม่น้อยกว่า 15

หน้าต่อนาที (ppm) หรือ 5 ภาพต่อนาที

(ipm)

- สามารถสแกนเอกสาร ขนาด A4 (ขาวดำ-สี) ได้

- มีความละเอียดในการสแกนสูงสุดไม่น้อยกว่า 1,200 x 600

หรือ 600 x 1,200 dpi

- มีถาดป้อนเอกสารอัตโนมัติ (Auto Document Feed)

- สามารถถ่ายสำเนาเอกสารได้ทั้งสีและขาวดำ

- สามารถทำสำเนาได้สูงสุดไม่น้อยกว่า 99 สำเนา

- สามารถย่อและขยายได้ 25 ถึง 400 เปอร์เซ็นต์

- มีช่องเชื่อมต่อ (Interface) แบบ USB 2.0 หรือดีกว่า จำนวนไม่น้อยกว่า 1 ช่อง

- มีช่องเชื่อมต่อระบบเครือข่าย (Network Interface)

แบบ 10/100 Base-T หรือดีกว่า จำนวนไม่น้อยกว่า 1

ช่อง หรือ สามารถใช้งานผ่าน เครือข่ายไร้สาย Wi-

Fi (IEEE 802.11b, g, n) ได้

-มีถาดใส่กระดาษได้ไม่น้อยกว่า 100 แผ่น

- สามารถใช้ได้กับ A4, Letter, Legal และ Custom

ค่าที่ดินและสิ่งก่อสร้าง	รวม	900,000 บาท
ค่าก่อสร้างอาคาร หรือสิ่งปลูกสร้างต่าง ๆ		
โครงการก่อสร้างอาคารเรียนศูนย์พัฒนาเด็กเล็กวัดบ้านหนองทุ่ม	จำนวน	500,000 บาท
เพื่อจ่ายเป็นค่าโครงการก่อสร้างอาคารเรียนศูนย์พัฒนาเด็กเล็กวัดบ้านหนองทุ่ม ตามแบบที่อบต.กำหนด (แผนพัฒนาท้องถิ่น พ.ศ.2561-2565 เพิ่มเติมเปลี่ยนแปลง ครั้งที่ 4 หน้า 21 ข้อ 4)		
ค่าก่อสร้างสิ่งสาธารณูปการ		
โครงการก่อสร้างโคมในบริเวณศูนย์พัฒนาเด็กเล็กวัดบ้านโนนแดง	จำนวน	200,000 บาท
เพื่อจ่ายเป็นค่าโครงการก่อสร้างโคมในบริเวณศูนย์พัฒนาเด็กเล็กวัดบ้านโนนแดง ตามแบบ อบต.กำหนด (แผนพัฒนาท้องถิ่น พ.ศ.2561-2565 เพิ่มเติมเปลี่ยนแปลง ครั้งที่ 4 หน้า 20 ข้อ 1)		
โครงการก่อสร้างสนามเด็กเล่นแบบถาวร(โคมและปูพื้นยางพารา)ศูนย์พัฒนาเด็กเล็กวัดบ้านดอนพยอม	จำนวน	200,000 บาท
เพื่อจ่ายเป็นค่าโครงการก่อสร้างสนามเด็กเล่นแบบถาวร (โคมและปูพื้นยางพารา)ศูนย์พัฒนาเด็กเล็กวัดบ้านดอนพยอม ตามแบบ อบต.กำหนด (แผนพัฒนาท้องถิ่น พ.ศ.2561-2565 หน้า 77 ข้อ 34)		
งบเงินอุดหนุน	รวม	3,700,000 บาท
เงินอุดหนุน	รวม	3,700,000 บาท
เงินอุดหนุนองค์กรปกครองส่วนท้องถิ่น		
อุดหนุนเทศบาลตำบลบรบือจัดงานประเพณีมันแกวเงินล้านและของดีอำเภอบรบือ	จำนวน	30,000 บาท
เพื่อจ่ายเป็นอุดหนุนเทศบาลตำบลบรบือจัดงานประเพณีมันแกวเงินล้านและของดีอำเภอบรบือ		

## เงินอุดหนุนส่วนราชการ

เงินอุดหนุนอาหารกลางวันโรงเรียนในเขต อบต.โนนแดง	จำนวน	3,570,000 บาท
เพื่อจ่ายเป็นเงินอุดหนุนอาหารกลางวันนักเรียน จำนวน 9 โรงเรียน จำนวน 850 คนๆละ 21 บาทต่อวัน จำนวน 200 วัน รวม 3,570,000 บาท		
อุดหนุนโครงการเศรษฐกิจพอเพียงโรงเรียนในเขตตำบลโนนแดง	จำนวน	100,000 บาท
เพื่อจ่ายเป็นเงินอุดหนุนโครงการเศรษฐกิจพอเพียงโรงเรียนในเขตตำบลโนนแดง		
งานระดับก่อนวัยเรียนและประถมศึกษา	รวม	4,795,400 บาท
งบบุคลากร	รวม	4,695,400 บาท
เงินเดือน (ฝ่ายประจำ)	รวม	4,695,400 บาท
เงินเดือนข้าราชการ หรือพนักงานส่วนท้องถิ่น	จำนวน	3,580,000 บาท
เพื่อจ่ายเป็นเงินเดือนข้าราชการ หรือพนักงานส่วนท้องถิ่น จำนวน 11 ตำแหน่ง		
(1) ตำแหน่ง ครู คศ.2 จำนวน 4 ตำแหน่ง		
(2) ตำแหน่ง ครู คศ.1 จำนวน 7 ตำแหน่ง		
เงินวิทยฐานะ	จำนวน	168,000 บาท
เพื่อจ่ายเป็นเงินวิทยฐานะ ตำแหน่งครู		
ค่าตอบแทนพนักงานจ้าง	จำนวน	900,000 บาท
เพื่อจ่ายเป็นค่าตอบแทนพนักงานจ้าง		
เงินเพิ่มต่าง ๆ ของพนักงานจ้าง	จำนวน	47,400 บาท
เพื่อจ่ายเป็นเงินเพิ่มต่าง ๆ ของพนักงานจ้าง		
งบดำเนินงาน	รวม	100,000 บาท
ค่าใช้จ่าย	รวม	100,000 บาท
รายจ่ายเพื่อให้ได้มาซึ่งบริการ		
ค่าจ้างเหมาบริการอื่นๆ ในการดำเนินงานของ อบต.โนนแดง	จำนวน	100,000 บาท
เพื่อจ่ายเพื่อให้ได้มาซึ่งบริการ(ค่าจ้างเหมาบริการอื่น ๆ ในการดำเนินงานของ อบต.โนนแดง)		

แผนงานสาธารณสุข

งานบริหารทั่วไปเกี่ยวกับสาธารณสุข	รวม	2,447,340 บาท
งบบุคลากร	รวม	376,000 บาท
เงินเดือน (ฝ่ายประจำ)	รวม	376,000 บาท
เงินเดือนข้าราชการ หรือพนักงานส่วนท้องถิ่น	จำนวน	376,000 บาท
เพื่อจ่ายเป็นเงินเดือนข้าราชการ หรือพนักงานส่วนท้องถิ่น		
จำนวน 1 ตำแหน่ง		
(1) ตำแหน่ง นักวิชาการสาธารณสุข		
งบดำเนินงาน	รวม	1,671,340 บาท
ค่าตอบแทน	รวม	66,340 บาท
ค่าตอบแทนผู้ปฏิบัติราชการอันเป็นประโยชน์แก่องค์กรปกครองส่วนท้องถิ่น	จำนวน	31,340 บาท
เพื่อจ่ายเป็นค่าตอบแทนผู้ปฏิบัติราชการอันเป็นประโยชน์แก่		
องค์กรปกครองส่วนท้องถิ่น		
ค่าเช่าบ้าน	จำนวน	30,000 บาท
เพื่อจ่ายเป็นค่าเช่าบ้าน		
เงินช่วยเหลือการศึกษาบุตร		
เงินช่วยเหลือการศึกษาบุตรข้าราชการ/พนักงาน/ลูกจ้างประจำ	จำนวน	5,000 บาท
เพื่อจ่ายเป็นเงินช่วยเหลือการศึกษาบุตร (เงินช่วยเหลือการศึกษา		
บุตรข้าราชการ/พนักงาน/ลูกจ้างประจำ)		
ค่าใช้จ่าย	รวม	1,195,000 บาท
รายจ่ายเพื่อให้ได้มาซึ่งบริการ		
ค่าจ้างเหมาบริการอื่นๆในการดำเนินงานของ อบต.โนนแดง	จำนวน	108,000 บาท
เพื่อจ่ายเป็นค่าจ้างเหมาในการดำเนินงานของ อบต.โนนแดง		
เพื่อจ่ายเป็นรายจ่ายเพื่อให้ได้มาซึ่งบริการ (ค่าจ้างเหมาบริการอื่นๆ		
ในการดำเนินงานของ อบต.โนนแดง เพื่อจ่ายเป็นค่าจ้างเหมา		
ในการดำเนินงานของ อบต.โนนแดง )		
รายจ่ายเกี่ยวกับการรับรองและพิธีการ	จำนวน	2,000 บาท
เพื่อจ่ายเป็นรายจ่ายเกี่ยวกับการรับรองและพิธีการ		

รายจ่ายเกี่ยวเนื่องกับการปฏิบัติราชการที่ไม่เข้าลักษณะรายจ่ายงบรายจ่ายอื่น ๆ

ค่าใช้จ่ายตามโครงการการอบรมสถานประกอบการเกี่ยวกับกิจการที่เป็นอันตรายต่อสุขภาพในตำบลโนนแดง	จำนวน	20,000 บาท
เพื่อจ่ายเป็นค่าใช้จ่ายตามโครงการการอบรมสถานประกอบการเกี่ยวกับกิจการที่เป็นอันตรายต่อสุขภาพในตำบลโนนแดง		
ค่าใช้จ่ายตามโครงการคัดแยกขยะมูลฝอยตามหลัก 3Rs	จำนวน	20,000 บาท
เพื่อจ่ายเป็นค่าใช้จ่ายตามโครงการคัดแยกขยะมูลฝอยตามหลัก 3Rs)		
ค่าใช้จ่ายตามโครงการอบรมให้ความรู้อาสาสมัครรักษาสันติภาพ (อสส.)	จำนวน	20,000 บาท
เพื่อจ่ายเป็นค่าใช้จ่ายตามโครงการอบรมให้ความรู้อาสาสมัครรักษาสันติภาพ (อสส.)		
ค่าใช้จ่ายในการเดินทางไปราชการ	จำนวน	15,000 บาท
เพื่อจ่ายเป็นค่าใช้จ่ายในการเดินทางไปราชการในราชอาณาจักรและนอกราชอาณาจักร เช่น ค่าเบี้ยเลี้ยงเดินทาง ค่าพาหนะ ค่าเช่าที่พัก ค่าบริการจอดรถ ค่าอาหารกลางวัน ค่าผ่านทางด่วนพิเศษ ค่าธรรมเนียมในการใช้สนามบิน ฯลฯ ตามระเบียบกระทรวงมหาดไทยว่าด้วยค่าใช้จ่ายในการเดินทางไปราชการของเจ้าหน้าที่ท้องถิ่น พ.ศ. 2555 แก้ไขเพิ่มเติมถึงปัจจุบัน		
ค่าใช้จ่ายในการฝึกอบรมและสัมมนา	จำนวน	10,000 บาท
เพื่อจ่ายเป็นค่าใช้จ่ายในการฝึกอบรมและสัมมนาตามระเบียบกระทรวงมหาดไทยว่าด้วยค่าใช้จ่ายในการฝึกอบรม และการเข้ารับการฝึกอบรมของเจ้าหน้าที่ท้องถิ่น พ.ศ. 2557 แก้ไขเพิ่มเติมถึงปัจจุบัน		
ค่าดำเนินงานหน่วยแพทย์ฉุกเฉิน กู้ชีพ กู้ภัย (EMS) ตำบลโนนแดง	จำนวน	865,000 บาท
เพื่อจ่ายเป็นค่าดำเนินงานหน่วยแพทย์ฉุกเฉิน กู้ชีพ กู้ภัย (EMS) ตำบลโนนแดง		



โครงการควบคุมและป้องกันโรคติดต่อตามนโยบายการขับเคลื่อน	จำนวน	35,000 บาท
โครงการอบรมเชิงปฏิบัติการให้ความรู้ในการป้องกันโรคติดเชื้อไวรัสโคโรนา 2019 (COVID-19) และการจัดทำหน้ากากอนามัยเพื่อป้องกันตนเอง		
เพื่อจ่ายเป็นค่าโครงการควบคุมและป้องกันโรคติดต่อตามนโยบายการขับเคลื่อนโครงการอบรมเชิงปฏิบัติการให้ความรู้ในการป้องกันโรคติดเชื้อไวรัสโคโรนา 2019 (COVID-19)และหน้ากากอนามัยเพื่อป้องกันตนเอง		
ค่าบำรุงรักษาและซ่อมแซม	จำนวน	100,000 บาท
เพื่อจ่ายเป็นค่าบำรุงรักษาและซ่อมแซม		
ค่าวัสดุ	รวม	410,000 บาท
วัสดุสำนักงาน	จำนวน	20,000 บาท
เพื่อจ่ายเป็นวัสดุสำนักงาน		
วัสดุเชื้อเพลิงและหล่อลื่น	จำนวน	60,000 บาท
เพื่อจ่ายเป็นค่าวัสดุเชื้อเพลิงและหล่อลื่น		
วัสดุวิทยาศาสตร์หรือการแพทย์	จำนวน	300,000 บาท
เพื่อจ่ายเป็นค่าวัสดุวิทยาศาสตร์หรือการแพทย์		
วัสดุคอมพิวเตอร์	จำนวน	30,000 บาท
เพื่อจ่ายเป็นค่าวัสดุคอมพิวเตอร์		
งบเงินอุดหนุน	รวม	400,000 บาท
เงินอุดหนุน	รวม	400,000 บาท
เงินอุดหนุนองค์กรประชาชน		
โครงการอุดหนุนสำหรับการดำเนินงานตามแนวทางพระราชดำริด้านสาธารณสุข	จำนวน	400,000 บาท
เพื่อจ่ายเป็นโครงการอุดหนุนสำหรับการดำเนินงานตามแนวทางพระราชดำริด้านสาธารณสุข จำนวน 20 หมู่บ้านๆ ละ 20,000 บาท		

งานบริการทางสาธารณสุขและงานสาธารณสุขอื่น	รวม	144,000 บาท
งบดำเนินงาน	รวม	144,000 บาท
ค่าตอบแทน	รวม	144,000 บาท
ค่าตอบแทนผู้ปฏิบัติราชการอันเป็นประโยชน์แก่องค์กรปกครองส่วนท้องถิ่น	จำนวน	144,000 บาท

เพื่อจ่ายเป็นค่าตอบแทนอาสาสมัครบริหารท้องถิ่น จำนวน 2 อัตรา (6,000 บาทต่อเดือน จำนวน 12 เดือน) รวม 144,000 บาท

ตามหนังสือมหาดไทย ที่ มท 0819.2/ว 3811 ลว 25 มิถุนายน 2562

แผนงานสังคมสงเคราะห์

งานบริหารทั่วไปเกี่ยวกับสังคมสงเคราะห์	รวม	1,360,000 บาท
งบบุคลากร	รวม	1,083,000 บาท
เงินเดือน (ฝ่ายประจำ)	รวม	1,083,000 บาท
เงินเดือนข้าราชการ หรือพนักงานส่วนท้องถิ่น	จำนวน	1,041,000 บาท

เพื่อจ่ายเป็นเงินเดือนข้าราชการ หรือพนักงานส่วนท้องถิ่น จำนวน 3 ตำแหน่ง

- (1) ตำแหน่ง ผู้อำนวยการกองสวัสดิการสังคม
- (2) ตำแหน่ง นักพัฒนาชุมชน
- (3) ตำแหน่ง เจ้าพนักงานพัฒนาชุมชน

เงินประจำตำแหน่ง	จำนวน	42,000 บาท
------------------	-------	------------

เพื่อจ่ายเป็นเงินประจำตำแหน่ง

- (1) ตำแหน่ง ผู้อำนวยการกองสวัสดิการสังคม

งบดำเนินงาน	รวม	277,000 บาท
ค่าตอบแทน	รวม	187,000 บาท
ค่าตอบแทนผู้ปฏิบัติราชการอันเป็นประโยชน์แก่องค์กรปกครองส่วนท้องถิ่น	จำนวน	87,000 บาท

เพื่อจ่ายเป็นค่าตอบแทนผู้ปฏิบัติราชการอันเป็นประโยชน์แก่องค์กรปกครองส่วนท้องถิ่น

ค่าตอบแทนการปฏิบัติงานนอกเวลาราชการ เพื่อจ่ายเป็น ค่าตอบแทนการปฏิบัติงานนอกเวลาราชการ	จำนวน	3,000 บาท
ค่าเช่าบ้าน เพื่อจ่ายเป็นค่าเช่าบ้าน	จำนวน	72,000 บาท
เงินช่วยเหลือการศึกษาบุตร เงินช่วยเหลือการศึกษาบุตรข้าราชการ/พนักงาน/ลูกจ้างประจำ เพื่อจ่ายเป็นเงินช่วยเหลือการศึกษาบุตรข้าราชการ/พนักงาน/ลูกจ้างประจำ	จำนวน	25,000 บาท
ค่าใช้สอย รายจ่ายเพื่อให้ได้มาซึ่งบริการ	รวม	50,000 บาท
ค่าธรรมเนียมต่างๆ เพื่อจ่ายเป็นค่าธรรมเนียมต่าง ๆ	จำนวน	3,000 บาท
รายจ่ายเกี่ยวกับการรับรองและพิธีการ เพื่อจ่ายเป็นรายจ่ายเกี่ยวกับการรับรองและพิธีการ	จำนวน	2,000 บาท
รายจ่ายเกี่ยวเนื่องกับการปฏิบัติราชการที่ไม่เข้าลักษณะรายจ่ายงบรายจ่ายอื่น ๆ		
ค่าใช้จ่ายในการเดินทางไปราชการ เพื่อจ่ายเป็นค่าใช้จ่ายในการเดินทางไปราชการในราชอาณาจักรและนอกราชอาณาจักร เช่น ค่าเบี้ยเลี้ยงเดินทาง ค่าพาหนะ ค่าเช่าที่พัก ค่าบริการจอดรถ ท่าอากาศยาน ค่าผ่านทางด่วนพิเศษ ค่าธรรมเนียมในการใช้สนามบิน ฯลฯ ตามระเบียบกระทรวงมหาดไทยว่าด้วยค่าใช้จ่ายในการเดินทางไปราชการของเจ้าหน้าที่ท้องถิ่น พ.ศ. 2555 แก้ไขเพิ่มเติมถึงปัจจุบัน	จำนวน	20,000 บาท
ค่าใช้จ่ายในการฝึกอบรมและสัมมนา เพื่อจ่ายเป็นค่าใช้จ่ายในการฝึกอบรมและสัมมนาตามระเบียบกระทรวงมหาดไทยว่าด้วยค่าใช้จ่ายในการฝึกอบรม และการเข้ารับบริการฝึกอบรมของเจ้าหน้าที่ท้องถิ่น พ.ศ. 2557 แก้ไขเพิ่มเติมถึงปัจจุบัน	จำนวน	15,000 บาท

ค่าบำรุงรักษาและซ่อมแซม	จำนวน	10,000 บาท
เพื่อจ่ายเป็นค่าบำรุงรักษาและซ่อมแซม		
ค่าวัสดุ	รวม	40,000 บาท
วัสดุสำนักงาน	จำนวน	20,000 บาท
เพื่อจ่ายเป็นค่าวัสดุสำนักงาน		
วัสดุคอมพิวเตอร์	จำนวน	20,000 บาท
เพื่อจ่ายเป็นค่าวัสดุคอมพิวเตอร์		
งานสวัสดิการสังคมและสังคมสงเคราะห์	รวม	340,000 บาท
งบดำเนินงาน	รวม	340,000 บาท
ค่าใช้จ่าย	รวม	340,000 บาท
รายจ่ายเกี่ยวเนื่องกับการปฏิบัติราชการที่ไม่เข้าลักษณะรายจ่ายงบรายจ่ายอื่น ๆ		
โครงการจัดกิจกรรมวันผู้สูงอายุ	จำนวน	70,000 บาท
เพื่อจ่ายเป็นค่าโครงการจัดกิจกรรมวันผู้สูงอายุ		
โครงการพัฒนาคุณภาพชีวิตและส่งเสริมอาชีพผู้สูงอายุ ผู้พิการและผู้ด้อยโอกาส	จำนวน	40,000 บาท
เพื่อจ่ายเป็นค่าโครงการพัฒนาคุณภาพชีวิตและส่งเสริมอาชีพผู้สูงอายุ ผู้พิการและผู้ด้อยโอกาส		
โครงการพัฒนาศักยภาพสตรีตำบลโนนแดง	จำนวน	30,000 บาท
เพื่อจ่ายเป็นค่าโครงการพัฒนาศักยภาพสตรีตำบลโนนแดง		
โครงการเพิ่มศักยภาพการศึกษาให้แก่เด็กและเยาวชนตำบลโนนแดง	จำนวน	200,000 บาท
เพื่อจ่ายเป็นค่าโครงการเพิ่มศักยภาพการศึกษาให้แก่เด็กและเยาวชนตำบลโนนแดง		

แผนงานเคหะและชุมชน

งานไฟฟ้าและประปา	รวม	1,553,000 บาท
งบเงินอุดหนุน	รวม	1,553,000 บาท
เงินอุดหนุน	รวม	1,553,000 บาท
เงินอุดหนุนรัฐวิสาหกิจ		
โครงการขยายเขตไฟฟ้าโคกกุ้ง - วัดป่า ม.6	จำนวน	350,000 บาท
เพื่อจ่ายเป็นเงินอุดหนุนการไฟฟ้าส่วนภูมิภาคอำเภอบรบือ		
เพื่อจ่ายเป็นเงินอุดหนุนการไฟฟ้าส่วนภูมิภาคอำเภอบรบือ		
ตามโครงการขยายเขตไฟฟ้าโคกกุ้ง - วัดป่า ม.6		
(แผนพัฒนาท้องถิ่น พ.ศ.2561 -2565 หน้า 49 ข้อ 24)		
โครงการขยายเขตไฟฟ้าเพื่อการเกษตร ม.11	จำนวน	350,000 บาท
เพื่อจ่ายเป็นเงินอุดหนุนการไฟฟ้าส่วนภูมิภาคอำเภอบรบือ		
เพื่อจ่ายเป็นเงินอุดหนุนการไฟฟ้าส่วนภูมิภาคอำเภอบรบือ		
ตามโครงการขยายเขตไฟฟ้าเพื่อการเกษตร ม.11		
(แผนพัฒนาท้องถิ่น พ.ศ.2561 -2565 หน้า 51 ข้อ 39)		
โครงการขยายเขตไฟฟ้าแรงต่ำ/แรงสูง ในหมู่บ้าน ม.12	จำนวน	230,000 บาท
เพื่อจ่ายเป็นเงินอุดหนุนการไฟฟ้าส่วนภูมิภาคอำเภอบรบือ		
เพื่อจ่ายเป็นเงินอุดหนุนการไฟฟ้าส่วนภูมิภาคอำเภอบรบือ		
ตามโครงการขยายเขตไฟฟ้าแรงต่ำ/แรงสูง ในหมู่บ้าน ม.12		
(แผนพัฒนาท้องถิ่น พ.ศ.2561-2565 เพิ่มเติมเปลี่ยนแปลง ครั้งที่ 4 หน้า 17 ข้อ 10)		
โครงการขยายเขตไฟฟ้าแรงต่ำ/แรงสูง ม.17 ไปตามถนนสายบ้านเหล่าตามา	จำนวน	250,000 บาท
เพื่อจ่ายเป็นเงินอุดหนุนการไฟฟ้าส่วนภูมิภาคอำเภอบรบือ		
เพื่อจ่ายเป็นเงินอุดหนุนการไฟฟ้าส่วนภูมิภาคอำเภอบรบือ		
ตามโครงการขยายเขตไฟฟ้าแรงต่ำ/แรงสูง ม.17		
ไปตามถนนสายบ้านเหล่าตามา		
(แผนพัฒนาท้องถิ่น พ.ศ.2561-2565 หน้า 53 ข้อ 60)		

โครงการขยายเขตไฟฟ้าแรงสูง/แรงต่ำ สายด้านทิศเหนือหมู่บ้านไป ป่าช้า ม.15	จำนวน	150,000 บาท
เพื่อจ่ายเป็นเงินอุดหนุนการไฟฟ้าส่วนภูมิภาค อำเภอบรบือ เพื่อจ่ายเป็นเงินอุดหนุนการไฟฟ้าส่วนภูมิภาค อำเภอบรบือ ตามโครงการขยายเขตไฟฟ้าแรงสูง/แรงต่ำ สายด้านทิศเหนือหมู่บ้านไปป่าช้า ม.15 (แผนพัฒนาท้องถิ่น พ.ศ.2561-2565 เพิ่มเติมเปลี่ยนแปลง ครั้งที่ 4 หน้า 17 ข้อ 14)		
โครงการขยายเขตไฟฟ้าส่องสว่างภายในและรอบหมู่บ้าน ม.17	จำนวน	100,000 บาท
อุดหนุนการไฟฟ้าส่วนภูมิภาคอำเภอบรบือ เพื่อจ่ายเป็นเงินอุดหนุนการไฟฟ้าส่วนภูมิภาคอำเภอบรบือ ตามโครงการขยายเขตไฟฟ้าส่องสว่างภายในและรอบหมู่บ้าน ม. .17 (แผนพัฒนาท้องถิ่น พ.ศ.2561-2565 เพิ่มเติมเปลี่ยนแปลง ครั้งที่ 4 หน้า 18 ข้อ 17)		
โครงการติดตั้ง/ซ่อมแซมไฟฟ้าส่องสว่างภายในหมู่บ้าน ม.16	จำนวน	123,000 บาท
เพื่อจ่ายเป็นเงินอุดหนุนการไฟฟ้าส่วนภูมิภาค อำเภอบรบือ ตามโครงการขยายเขตไฟฟ้าแรงสูง/แรงต่ำ สายด้านทิศเหนือหมู่บ้านไปป่าช้า (แผนพัฒนาท้องถิ่น พ.ศ.2561-2565 เพิ่มเติมเปลี่ยนแปลง ครั้งที่ 4 หน้า 17 ข้อ 14)		

แผนงานอุตสาหกรรมและการโยธา

งานบริหารทั่วไปเกี่ยวกับอุตสาหกรรมและการโยธา	รวม	4,156,700 บาท
งบบุคลากร	รวม	2,761,700 บาท
เงินเดือน (ฝ่ายประจำ)	รวม	2,761,700 บาท
เงินเดือนข้าราชการ หรือพนักงานส่วนท้องถิ่น	จำนวน	1,924,000 บาท
เพื่อจ่ายเป็นเงินเดือนข้าราชการ หรือพนักงานส่วนท้องถิ่น จำนวน ตำแหน่ง		
(1) ตำแหน่ง ผู้อำนวยการกองช่าง		
(2) ตำแหน่ง นายช่างโยธา		
(3) ตำแหน่ง นายช่างไฟฟ้า		
(4) ตำแหน่ง เจ้าพนักงานธุรการ		
(5) ตำแหน่ง นายช่างสำรวจ		
(6) ตำแหน่ง นายช่างเขียนแบบ		
(7) ตำแหน่ง เจ้าพนักงานประปา		
เงินเพิ่มต่าง ๆ ของข้าราชการ หรือพนักงานส่วนท้องถิ่น	จำนวน	85,200 บาท
เพื่อจ่ายเป็นเงินเพิ่มต่าง ๆ ของข้าราชการ หรือพนักงานส่วนท้องถิ่น		
เงินประจำตำแหน่ง	จำนวน	42,000 บาท
เพื่อจ่ายเป็นเงินประจำตำแหน่ง		
ค่าตอบแทนพนักงานจ้าง	จำนวน	682,500 บาท
เพื่อจ่ายเป็นค่าตอบแทนพนักงานจ้าง จำนวน 4 ตำแหน่ง		
(1) ตำแหน่ง ผช.นายช่างไฟฟ้า		
(2) ตำแหน่ง ผช.จพง.ธุรการ		
(3) ตำแหน่ง ผช.นายช่างโยธา		
(4) ตำแหน่ง ผช.นายช่างสำรวจ		
เงินเพิ่มต่าง ๆ ของพนักงานจ้าง	จำนวน	28,000 บาท
เพื่อจ่ายเป็นเงินเพิ่มต่าง ๆ ของพนักงานจ้าง		

งบดำเนินงาน	รวม	1,395,000 บาท
ค่าตอบแทน	รวม	278,000 บาท
ค่าตอบแทนผู้ปฏิบัติราชการอันเป็นประโยชน์แก่องค์กรปกครองส่วนท้องถิ่น	จำนวน	218,000 บาท
เพื่อจ่ายเป็น ค่าตอบแทนผู้ปฏิบัติราชการอันเป็นประโยชน์แก่องค์กรปกครองส่วนท้องถิ่น		
ค่าตอบแทนการปฏิบัติงานนอกเวลาราชการ	จำนวน	10,000 บาท
เพื่อจ่ายเป็นค่าตอบแทนการปฏิบัติงานนอกเวลาราชการ		
ค่าเช่าบ้าน	จำนวน	30,000 บาท
เพื่อจ่ายเป็นค่าเช่า		
เงินช่วยเหลือการศึกษาบุตร		
เงินช่วยเหลือการศึกษาบุตรข้าราชการ/พนักงาน/ลูกจ้างประจำ	จำนวน	20,000 บาท
เพื่อจ่ายเป็นเงินช่วยเหลือการศึกษาบุตรข้าราชการ/พนักงาน/ลูกจ้างประจำ		
ค่าใช้จ่าย	รวม	697,000 บาท
รายจ่ายเพื่อให้ได้มาซึ่งบริการ		
ค่าธรรมเนียมต่างๆ	จำนวน	2,000 บาท
เพื่อจ่ายเป็นค่าธรรมเนียมต่างๆ		
รายจ่ายเกี่ยวเนื่องกับการปฏิบัติราชการที่ไม่เข้าลักษณะรายจ่ายงบรายจ่ายอื่น ๆ		
ค่าใช้จ่ายในการเดินทางไปราชการ	จำนวน	60,000 บาท
เพื่อจ่ายเป็นค่าใช้จ่ายในการเดินทางไปราชการในราชอาณาจักรและนอกราชอาณาจักร เช่น ค่าเบี้ยเลี้ยงเดินทาง ค่าพาหนะ ค่าเช่าที่พัก ค่าบริการจอดรถ ฌ ท่าอากาศยาน ค่าผ่านทางด่วนพิเศษ ค่าธรรมเนียมในการใช้สนามบิน ฯลฯ ตามระเบียบกระทรวงมหาดไทยว่าด้วย		
ค่าใช้จ่ายในการเดินทางไปราชการของ		
เจ้าหน้าที่ท้องถิ่น พ.ศ. 2555		
แก้ไขเพิ่มเติมถึงปัจจุบัน		



ค่าใช้จ่ายในการฝึกอบรมและสัมมนา	จำนวน	35,000 บาท
เพื่อจ่ายเป็นค่าใช้จ่ายในการฝึกอบรมและสัมมนาตามระเบียบ กระทรวงมหาดไทยว่าด้วยค่าใช้จ่ายในการฝึกอบรม และการเข้า รับการฝึกอบรมของเจ้าหน้าที่ท้องถิ่น พ.ศ. 2557 แก้ไขเพิ่มเติมถึง ปัจจุบัน		
ค่าบำรุงรักษาและซ่อมแซม	จำนวน	600,000 บาท
เพื่อจ่ายเป็นค่าบำรุงรักษาและซ่อมแซม		
ค่าวัสดุ	รวม	420,000 บาท
วัสดุสำนักงาน	จำนวน	60,000 บาท
เพื่อจ่ายเป็นค่าวัสดุสำนักงาน		
วัสดุไฟฟ้าและวิทยุ	จำนวน	200,000 บาท
เพื่อจ่ายเป็นค่าวัสดุไฟฟ้าและวิทยุ		
วัสดุก่อสร้าง	จำนวน	100,000 บาท
เพื่อจ่ายเป็นค่าวัสดุก่อสร้าง		
วัสดุคอมพิวเตอร์	จำนวน	60,000 บาท
เพื่อจ่ายเป็นค่าวัสดุคอมพิวเตอร์		
งานก่อสร้าง	รวม	5,444,496 บาท
งบลงทุน	รวม	5,444,496 บาท
ค่าที่ดินและสิ่งก่อสร้าง	รวม	5,444,496 บาท
ค่าก่อสร้างสิ่งสาธารณูปการ		
ค่าใช้จ่ายตามโครงการก่อสร้าง ถนน คสล. โรงเรียนป่ากุงหนา - หนองหินร่อง ม.18	จำนวน	350,000 บาท
เพื่อจ่ายเป็นค่าก่อสร้าง ถนน คสล. โรงเรียนป่ากุงหนา - หนองหินร่อง ม.18 กว้าง 4 เมตร ยาว 179 เมตร หนา 0.15 เมตร หรือมีพื้นที่ไม่น้อยกว่า 716 ตร.ม. รายละเอียดตามแบบที่ อบต.โนนแดงกำหนด (แผนพัฒนาท้องถิ่น พ.ศ.2561-2565 หน้า 30 ข้อ 194)		

ค่าใช้จ่ายตามโครงการก่อสร้าง ถนน คสล. สามแยกนาพ่อสุภักดิ์-เส้นโนนนวนน ม.19 เพื่อจ่ายเป็นค่าก่อสร้าง ถนน คสล. สามแยกนาพ่อสุภักดิ์ - เส้นโนนนวนน ม.19 กว้าง 4 เมตร ยาว 179 เมตร หน้า 0.15 เมตร หรือมีพื้นที่ไม่น้อยกว่า 716 ตร.ม. รายละเอียดตามแบบที่ อบต.โนนแดงกำหนด (แผนพัฒนาท้องถิ่น พ.ศ.2561-2565 เพิ่มเติมเปลี่ยนแปลง ครั้งที่ 4 หน้า 13 ข้อ 93)	จำนวน	350,000 บาท
ค่าใช้จ่ายตามโครงการก่อสร้าง ถนน คสล. จากบ้านโนนทอง ไปบ้านโนนสะอาด เพื่อจ่ายเป็นค่าก่อสร้าง ถนน คสล. จากบ้านโนนทอง ม.9 ไปบ้านโนนสะอาด กว้าง 4 เมตร ยาว 58 เมตร หน้า 0.15 เมตร หรือมีพื้นที่ไม่น้อยกว่า 232 ตร.ม. รายละเอียดตามแบบที่ อบต. .โนนแดงกำหนด (แผนพัฒนาท้องถิ่น พ.ศ.2561-2565 เพิ่มเติมเปลี่ยนแปลง ครั้งที่ 4 หน้า 7 ข้อ 34)	จำนวน	113,000 บาท
ค่าใช้จ่ายตามโครงการก่อสร้าง ถนน คสล. ในหมู่บ้านหัวหนอง ม.2 เพื่อจ่ายเป็นค่าก่อสร้าง ถนน คสล.ในหมู่บ้านหัวหนอง ม.2 กว้าง 4 เมตร ยาว 102 เมตร หน้า 0.15 เมตร หรือมีพื้นที่ไม่น้อยกว่า 408 ตร.ม. รายละเอียดตามแบบที่ อบต.โนนแดง กำหนด (แผนพัฒนาท้องถิ่น พ.ศ.2561-2565 หน้า 9 ข้อ23)	จำนวน	200,664 บาท

ค่าใช้จ่ายตามโครงการก่อสร้าง ถนน คสล. ไปดอนปู่ตา ม.9 เพื่อจ่ายเป็นค่าก่อสร้าง ถนน คสล. ไปดอนปู่ตา กว้าง 3 เมตร ยาว 115 เมตร หนา 0.15 เมตร หรือมีพื้นที่ไม่น้อยกว่า 345 ตร.ม. รายละเอียดตามแบบที่ อบต.โนนแดงกำหนด (แผนพัฒนาท้อง ถิ่น พ.ศ.2561-2565 เพิ่มเติมเปลี่ยนแปลง ครั้งที่ 4 หน้า 6 ข้อ 32)	จำนวน	171,586 บาท
ค่าใช้จ่ายตามโครงการก่อสร้าง ถนน คสล. ไปบ้านตลาดม่วง ม.13 เพื่อจ่ายเป็นค่าก่อสร้าง ถนน คสล. ไปบ้านตลาดม่วง ม.13 กว้าง 4 เมตร ยาว 102 เมตร หนา 0.15 เมตร หรือมีพื้นที่ไม่น้อยกว่า 408 ตร.ม. รายละเอียดตามแบบที่ อบต.โนนแดงกำหนด (แผนพัฒนาท้องถิ่น พ.ศ.2561 -2565 หน้า 95 ข้อ 41)	จำนวน	200,930 บาท
ค่าใช้จ่ายตามโครงการก่อสร้าง ถนน คสล. ภายในหมู่บ้านโนนสว่าง และรอบหมู่บ้าน ม.14 เพื่อจ่ายเป็นค่าก่อสร้าง ถนน คสล.ภายในหมู่บ้านโนนสว่างและ รอบหมู่บ้าน ม.14 กว้าง 4 เมตร ยาว 179 เมตร หนา 0.15 เมตร หรือมีพื้นที่ไม่น้อยกว่า 716 ตร.ม. รายละเอียดตามแบบที่ อบต.โนนแดงกำหนด (แผนพัฒนาท้อง ถิ่น พ.ศ.2561-2565 เพิ่มเติมเปลี่ยนแปลง ครั้งที่ 4 หน้า 10 ข้อ 61)	จำนวน	350,000 บาท

ค่าใช้จ่ายตามโครงการก่อสร้าง ถนน คสล. ภายในหมู่บ้านและรอบ หมู่บ้าน ม.13 จำนวน 148,600 บาท

เพื่อจ่ายเป็นค่าก่อสร้าง ถนน คสล.  
ภายในหมู่บ้าน  
และรอบหมู่บ้าน ม.13 กว้าง 4 เมตร  
ยาว 75 เมตร หนา 0.15 เมตร  
หรือมีพื้นที่ไม่น้อยกว่า 300 ตร.ม.  
รายละเอียดตามแบบที่ อบต.โนนแดงกำหนด (แผนพัฒนาท้องถิ่น พ.ศ.2561-2565 เพิ่มเติมเปลี่ยนแปลง ครั้งที่ 4 หน้า 8 ข้อ 46)

ค่าใช้จ่ายตามโครงการก่อสร้าง ถนน คสล. สายด้านทิศเหนือป่าช้า ตลอดสาย ม.15 จำนวน 200,000 บาท

เพื่อจ่ายเป็นค่าก่อสร้าง ถนน คสล.  
สายด้านทิศเหนือ  
ป่าช้าตลอดสาย ม.15 กว้าง 4 เมตร  
ยาว 102 เมตร  
หนา 0.15 เมตร หรือมีพื้นที่ไม่น้อยกว่า  
408 ตร.ม.  
รายละเอียดตามแบบที่ อบต.โนนแดงกำหนด (แผนพัฒนาท้องถิ่น พ.ศ.2561-2565 เพิ่มเติมเปลี่ยนแปลง ครั้งที่ 4 หน้า 10 ข้อ 64)

ค่าใช้จ่ายตามโครงการก่อสร้าง ถนน คสล.บ้านศาลา เส้นตะวันตกหมู่บ้าน ม.8 จำนวน 199,170 บาท

เพื่อจ่ายเป็นค่าก่อสร้าง ถนน คสล.บ้านศาลา  
เส้นตะวันตกหมู่บ้าน ม.8  
(ช่วงที่ 1) กว้าง 4 เมตร ยาว 31 เมตร หนา 0.15 เมตร  
หรือมีพื้นที่ไม่น้อยกว่า 124 ตร.ม.  
(ช่วงที่ 2) กว้าง 3 เมตร ยาว 93 เมตร หนา 0.15 เมตร  
หรือมีพื้นที่ไม่น้อยกว่า 279 ตร.ม.  
รายละเอียดตามแบบที่ อบต.โนนแดงกำหนด (แผนพัฒนาท้องถิ่น พ.ศ.2561 -2565 หน้า 17 ข้อ 92)

ค่าใช้จ่ายตามโครงการก่อสร้าง ถนน คสล.รอบหมู่บ้าน ม.7	จำนวน	349,759 บาท
<p>เพื่อจ่ายเป็นค่าก่อสร้าง ถนน คสล.รอบหมู่บ้าน ม.7  (ช่วงที่ 1) กว้าง 4 เมตร ยาว 94 เมตร หนา 0.15 เมตร  หรือมีพื้นที่ไม่น้อยกว่า 376 ตร.ม.  (ช่วงที่ 2) กว้าง 4 เมตร ยาว 57 เมตร หนา 0.15 เมตร  หรือมีพื้นที่ไม่น้อยกว่า 228 ตร.ม.  (ช่วงที่ 3) กว้าง 4 เมตร ยาว 28 เมตร หนา 0.15 เมตร  หรือมีพื้นที่ไม่น้อยกว่า 112 ตร.ม.  รายละเอียดตามแบบที่ อบต.โนนแดง กำหนด  (แผนพัฒนาท้องถิ่น พ.ศ.2561-2565 เพิ่มเติมเปลี่ยนแปลง ครั้งที่ 4 หน้า 6 ข้อ 28)</p>		
ค่าใช้จ่ายตามโครงการก่อสร้าง ถนน คสล.รอบหมู่บ้าน (ปรับปรุง)ไหล่ทางรอบหมู่บ้าน ม.10	จำนวน	66,746 บาท
<p>เพื่อจ่ายเป็นค่าก่อสร้าง ถนน คสล.รอบหมู่บ้าน (ปรับปรุง)ไหล่ทาง รอบหมู่บ้าน ม.10  กว้าง 1 เมตร ยาว 136 เมตร หนา 0.15 เมตร  หรือมีพื้นที่ไม่น้อยกว่า 136 ตร.ม.  รายละเอียดตามแบบที่ อบต.โนนแดง กำหนด  (แผนพัฒนาท้องถิ่น พ.ศ.2561-2565 หน้า21 ข้อ119)</p>		
ค่าใช้จ่ายตามโครงการก่อสร้าง ถนนคสล. ไปหัวนาไท ม.2	จำนวน	149,107 บาท
<p>เพื่อจ่ายเป็นค่าก่อสร้าง ถนนคสล.ไปหัวนาไท ม.2  กว้าง 5 เมตร ยาว 58 เมตร หนา 0.15 เมตร หรือมีพื้นที่ไม่น้อยกว่า 290 ตร.ม.  รายละเอียดตามแบบที่ อบต.โนนแดง กำหนด  (แผนพัฒนาท้องถิ่น พ.ศ.2561 -2565 หน้า 92 ข้อ 17)</p>		

<p>ค่าใช้จ่ายตามโครงการก่อสร้างถนน คสล. ม.1</p> <p>เพื่อจ่ายเป็นค่าก่อสร้างถนน คสล. ม.1</p> <p>( ช่วงที่ 1 ) กว้าง 4 เมตร ยาว 33 เมตร ทน 0.10 เมตร หรือมีพื้นที่ไม่น้อยกว่า 132 ตร.ม.</p> <p>( ช่วงที่ 2 ) กว้าง 4 เมตร ยาว 129 เมตร ทน 0.15 เมตร หรือมีพื้นที่ไม่น้อยกว่า 516 ตร.ม.</p> <p>รายละเอียดตามแบบที่ อบต.โนนแดง กำหนด (แผนพัฒนาท้องถิ่น พ.ศ.2561 -2565 หน้า 9 ข้อ 17)</p>	จำนวน	294,110 บาท
<p>ค่าใช้จ่ายตามโครงการก่อสร้างถนนลูกรัง/หินคลุกจาก ถนนพระราชรัตนทิศใต้ของหมู่บ้าน ช้างโรงสีข้าว กองทุนด้านทิศเหนือจดหน้าบ้านนายสาคร ม.9</p> <p>เพื่อจ่ายเป็นค่าก่อสร้างถนนลูกรัง/หินคลุกจากถนนพระราชรัตน ทิศใต้ของหมู่บ้าน ช้างโรงสีข้าวกองทุนด้านทิศเหนือจด หน้าบ้านนายสาคร ม.9 กว้าง 3.5 เมตร ยาว 150 เมตร ทน 0.10 เมตร หรือมีปริมาณหินคลุกไม่น้อยกว่า 52.50 ลบ.ม.</p> <p>รายละเอียดตามแบบที่ อบต.โนนแดง กำหนด (แผนพัฒนาท้องถิ่น พ.ศ.2561-2565 หน้า 20 ข้อ 112)</p>	จำนวน	65,000 บาท
<p>ค่าใช้จ่ายตามโครงการก่อสร้างฝายกั้นน้ำแบบหลังแอ่น ลำห้วยเกียบตองตอนบน ม.5</p> <p>เพื่อจ่ายเป็นค่าก่อสร้างฝายกั้นน้ำแบบหลังแอ่นลำห้วย เกียบตองตอนบน ม.5 ฝายทางกว้าง 4 เมตร ยาว 17 เมตร สูง 2 เมตร ลาดเอียง 1:1.5</p> <p>รายละเอียดตามแบบที่ อบต.โนนแดง กำหนด (แผนพัฒนาท้องถิ่น พ.ศ.2561 -2565 หน้า 35 ข้อ 240)</p>	จำนวน	349,882 บาท

ค่าใช้จ่ายตามโครงการก่อสร้างร่องระบายน้ำ ม.1	จำนวน	55,723 บาท
เพื่อจ่ายเป็นค่าก่อสร้างร่องระบายน้ำ ม.1 ท่อคอนกรีตเสริมเหล็ก เส้นผ่าศูนย์กลาง 0.30 เมตร จำนวน 39 ท่อน และก่อสร้างบ่อพัก จำนวน 5 บ่อ พร้อมฝาปิดพร้อมเทคอนกรีตเสริมเหล็กผิวถนนตามแนวท่อ รายละเอียดตามแบบที่ อบต.โนนแดงกำหนด(แผนพัฒนาท้องถิ่น พ.ศ.2561 -2565 หน้า 7 ข้อ 2)		
ค่าใช้จ่ายตามโครงการก่อสร้างร่องระบายน้ำแบบปิดภายในหมู่บ้าน บ้านป่ากุงหนา ม.10	จำนวน	23,474 บาท
เพื่อจ่ายเป็นค่าก่อสร้างร่องระบายน้ำแบบปิดภายในหมู่บ้าน บ้านป่ากุงหนา ม.10 ท่อคอนกรีตเสริมเหล็ก เส้นผ่าศูนย์กลาง 0.40 เมตร จำนวน 8 ท่อน และก่อสร้างบ่อพัก จำนวน 4 บ่อ พร้อมฝาปิดพร้อมเทคอนกรีตเสริมเหล็กผิวถนนตามแนวท่อรายละเอียดตามแบบที่ อบต.โนนแดงกำหนด(แผนพัฒนาท้องถิ่น พ.ศ.2561 -2565 หน้า 20 ข้อ 113)		
ค่าใช้จ่ายตามโครงการซ่อมแซม ถนน คสล.รอบหมู่บ้านด้านทิศตะวันออก	จำนวน	213,994 บาท
เพื่อจ่ายเป็นค่าซ่อมแซม ถนน คสล.รอบหมู่บ้านด้านทิศตะวันออก ม.20 กว้าง 4 เมตร ยาว 170 เมตร หนา 0.10 เมตร หรือมีพื้นที่ไม่น้อยกว่า 680 ตร.ม. รายละเอียดตามแบบที่ อบต.โนนแดงกำหนด (แผนพัฒนาท้องถิ่น พ.ศ.2561-2565 หน้า 33 ข้อ 222)		

ค่าใช้จ่ายตามโครงการซ่อมแซมถนน คสล. หมู่ 12

จำนวน

120,000 บาท

เพื่อจ่ายเป็นค่าซ่อมแซมถนน คสล.หมู่ 12

( ช่วงที่ 1 ) กว้าง 3 เมตร ยาว 10 เมตร หนา 0.15 เมตร

หรือมีพื้นที่ไม่น้อยกว่า 30 ตร.ม.

( ช่วงที่ 2 ) กว้าง 5 เมตร ยาว 19 เมตร หนา 0.15 เมตร

หรือมีพื้นที่ไม่น้อยกว่า 95 ตร.ม.

( ช่วงที่ 3 ) กว้าง 2.5 เมตร ยาว 32 เมตร หนา 0.10 เมตร

หรือมีพื้นที่ไม่น้อยกว่า 80 ตร.ม.

( ช่วงที่ 4 ) กว้าง 4 เมตร ยาว 20 เมตร หนา 0.10 เมตร

หรือมีพื้นที่ไม่น้อยกว่า 80 ตร.ม.

( ช่วงที่ 5 ) กว้าง 5 เมตร ยาว 2 เมตร หนา 0.15 เมตร

หรือมีพื้นที่ไม่น้อยกว่า 10 ตร.ม.

รายละเอียดตามแบบที่ อบต.โนนแดง กำหนด

(แผนพัฒนาท้องถิ่น พ.ศ.2561-2565 หน้า 23 ข้อ 136)

ค่าใช้จ่ายตามโครงการปรับปรุงซ่อมแซมถนน

จำนวน

259,660 บาท

คสล.รอบหมู่บ้าน ม.10

เพื่อจ่ายเป็นค่าปรับปรุงซ่อมแซมถนน คสล.รอบหมู่บ้าน

ม.10

( ช่วงที่ 1 ) กว้าง 4 เมตร ยาว 65 เมตร หนา 0.15 เมตร

หรือมีพื้นที่ไม่น้อยกว่า 260 ตร.ม.

( ช่วงที่ 2 ) กว้าง 3 เมตร ยาว 30 เมตร หนา 0.10 เมตร

หรือมีพื้นที่ไม่น้อยกว่า 90 ตร.ม.

( ช่วงที่ 3 ) กว้าง 3 เมตร ยาว 70 เมตร หนา 0.15 เมตร

หรือมีพื้นที่ไม่น้อยกว่า 210 ตร.ม.

รายละเอียดตามแบบที่ อบต.โนนแดง กำหนด

(แผนพัฒนาท้องถิ่น พ.ศ.2561-2565 หน้า 20 ข้อ 116)



ค่าใช้จ่ายตามโครงการปรับปรุงซ่อมแซมถนนดินลงหินคลุกตลอดสายตามลำห้วยฝักหนามเชื่อมสะพานข้ามบ้านหัวขัว ม.8 จำนวน 150,579 บาท

เพื่อจ่ายเป็นค่าปรับปรุงซ่อมแซมถนนดินลงหินคลุกตลอดสายตามลำห้วยฝักหนามเชื่อมสะพานข้ามบ้านหัวขัว ม.8 กว้าง 3 เมตร ยาว 620 เมตร หนา 0.10 เมตร หรือมีปริมาณหินคลุกไม่น้อยกว่า 186 ลบ.ม. รายละเอียดตามแบบที่ อบต.โนนแดงกำหนด (แผนพัฒนาท้องถิ่น พ.ศ.2561-2565 เพิ่มเติมเปลี่ยนแปลง ครั้งที่ 4 หน้า 6 ข้อ 31)

ค่าใช้จ่ายตามโครงการปรับปรุงซ่อมแซมถนนในหมู่บ้านและรอบหมู่บ้าน ม.3 จำนวน 349,775 บาท

เพื่อจ่ายเป็นค่าปรับปรุงซ่อมแซมถนนในหมู่บ้านและรอบหมู่บ้าน ม.3 (ช่วงที่ 1) กว้าง 4 เมตร ยาว 92 เมตร หนา 0.10 เมตร หรือมีพื้นที่ไม่น้อยกว่า 368 ตร.ม. (ช่วงที่ 2) กว้าง 4 เมตร ยาว 62 เมตร หนา 0.10 เมตร หรือมีพื้นที่ไม่น้อยกว่า 248 ตร.ม. (ช่วงที่ 3) กว้าง 4 เมตร ยาว 32 เมตร หนา 0.10 เมตร หรือมีพื้นที่ไม่น้อยกว่า 248 ตร.ม. (ช่วงที่ 4) กว้าง 4 เมตร ยาว 13 เมตร หนา 0.10 เมตร หรือมีพื้นที่ไม่น้อยกว่า 52 ตร.ม. (ช่วงที่ 5) กว้าง 4 เมตร ยาว 80 เมตร หนา 0.10 เมตร หรือมีพื้นที่ไม่น้อยกว่า 320 ตร.ม. รายละเอียดตามแบบที่ อบต.โนนแดง กำหนด (แผนพัฒนาท้องถิ่น พ.ศ.2561-2565 เพิ่มเติมเปลี่ยนแปลง ครั้งที่ 4 หน้า 5 ข้อ 18)

ค่าใช้จ่ายตามโครงการปรับปรุงถนนดินลงหินคลุก / หินลูกรัง  
สายทางบ้านศาลา ม.20 จำนวน 136,000 บาท

เพื่อจ่ายเป็นค่าปรับปรุงถนนดิน  
ลงหินคลุก / หินลูกรัง สายทางบ้านศาลา ม.20 เชื่อมบ้านหนอง  
ปอ กว้าง 3 เมตร  
ยาว 559 เมตร หนา 0.10 เมตร  
หรือมีปริมาณหินคลุกไม่น้อยกว่า  
167.70 ลบ.ม.  
รายละเอียดตามแบบที่ อบต.โนนแดงกำหนด (แผนพัฒนาท้อง  
ถิ่น พ.ศ.2561-2565 หน้า 33 ข้อ 217)

ค่าใช้จ่ายตามโครงการปรับปรุงถนนดินลงหินคลุก ม.4 จำนวน 349,973 บาท

เพื่อจ่ายเป็นค่าปรับปรุงถนนดินลงหินคลุก ม.4  
(ช่วงที่ 1) กว้าง 3 เมตร ยาว 700 เมตร หนา 0.10 เมตร  
หรือมีปริมาณหินคลุกไม่น้อยกว่า 210 ลบ.ม.  
(ช่วงที่ 2) กว้าง 3 เมตร ยาว 512 เมตร หนา 0.10 เมตร  
หรือมีปริมาณหินคลุกไม่น้อยกว่า 153.60 ลบ.ม.  
รายละเอียดตามแบบที่ อบต.โนนแดง กำหนด  
(แผนพัฒนาท้องถิ่น พ.ศ.2561-2565 หน้า 12 ข้อ 44)

ค่าใช้จ่ายตามโครงการวางท่อประปาใหม่ภายในหมู่บ้าน ม.16 จำนวน 226,764 บาท

เพื่อจ่ายเป็นค่าวางท่อประปาใหม่ภายในหมู่บ้าน ม.16  
ท่อพีวีซี ขนาดเส้นผ่าศูนย์กลาง 2" ชั้น 8.5 จำนวน 409 ท่อน  
รายละเอียดตามแบบที่ อบต.โนนแดงกำหนด  
(แผนพัฒนาท้องถิ่น พ.ศ.2561-2565 เพิ่มเติมเปลี่ยนแปลง ครั้งที่ 4 หน้า 11 ข้อ 74)

แผนงานการเกษตร

งานส่งเสริมการเกษตร	รวม	1,152,550 บาท
งบบุคลากร	รวม	747,250 บาท
เงินเดือน (ฝ่ายประจำ)	รวม	747,250 บาท
เงินเดือนข้าราชการ หรือพนักงานส่วนท้องถิ่น	จำนวน	580,920 บาท
เพื่อจ่ายเป็นเงินเดือนข้าราชการ หรือพนักงานส่วนท้องถิ่น จำนวน 2 ตำแหน่ง		
(1) ตำแหน่ง นักวิชาการเกษตร		
(2) ตำแหน่ง เจ้าพนักงานธุรการ		
เงินเพิ่มต่าง ๆ ของข้าราชการ หรือพนักงานส่วนท้องถิ่น	จำนวน	330 บาท
เพื่อจ่ายเป็นเงินเพิ่มต่าง ๆ ของข้าราชการ หรือพนักงานส่วนท้องถิ่น		
ค่าตอบแทนพนักงานจ้าง	จำนวน	160,000 บาท
เพื่อจ่ายเป็นค่าตอบแทนพนักงานจ้าง		
จำนวน 1 ตำแหน่ง		
(1) ตำแหน่ง ผู้ช่วยเจ้าพนักงานการเกษตร		
เงินเพิ่มต่าง ๆ ของพนักงานจ้าง	จำนวน	6,000 บาท
เพื่อจ่ายเป็นเงินเพิ่มต่าง ๆ ของพนักงานจ้าง		
งบดำเนินงาน	รวม	371,800 บาท
ค่าตอบแทน	รวม	115,800 บาท
ค่าตอบแทนผู้ปฏิบัติราชการอันเป็นประโยชน์แก่องค์กรปกครองส่วนท้องถิ่น	จำนวน	62,000 บาท
เพื่อจ่ายเป็นค่าตอบแทนผู้ปฏิบัติราชการอันเป็นประโยชน์แก่องค์กรปกครองส่วนท้องถิ่น		
ค่าตอบแทนการปฏิบัติงานนอกเวลาราชการ	จำนวน	2,000 บาท
เพื่อจ่ายเป็นค่าตอบแทนการปฏิบัติงานนอกเวลาราชการ		
ค่าเช่าบ้าน	จำนวน	42,000 บาท
เพื่อจ่ายเป็นค่าเช่าบ้าน		

เงินช่วยเหลือการศึกษาบุตร

เงินช่วยเหลือการศึกษาบุตรข้าราชการ/พนักงาน/ลูกจ้างประจำ	จำนวน	4,800 บาท
เพื่อจ่ายเป็นเงินช่วยเหลือการศึกษาบุตร (เงินช่วยเหลือการศึกษา บุตรข้าราชการ/พนักงาน/ลูกจ้างประจำ)		
เงินช่วยเหลือค่ารักษาพยาบาล	จำนวน	5,000 บาท
เพื่อจ่ายเป็นเงินช่วยเหลือค่ารักษาพยาบาล		
ค่าใช้สอย	รวม	211,000 บาท

รายจ่ายเกี่ยวกับการรับรองและพิธีการ	จำนวน	1,000 บาท
-------------------------------------	-------	-----------

เพื่อจ่ายเป็นรายเกี่ยวกับการรับรองและพิธีการ

รายจ่ายเกี่ยวเนื่องกับการปฏิบัติราชการที่ไม่เข้าลักษณะรายจ่ายงบรายจ่ายอื่น ๆ

ค่าใช้จ่ายตามโครงการป้องกันโรคพิษสุนัขบ้า	จำนวน	70,000 บาท
เพื่อจ่ายเป็นค่าใช้จ่ายตามโครงการสัตว์ปลอดโรค คนปลอดภัย จากโรคพิษสุนัขบ้า		

ค่าใช้จ่ายตามโครงการส่งเสริมอาชีพการเกษตรและพัฒนากลุ่มอาชีพ เกษตรกร	จำนวน	70,000 บาท
เพื่อจ่ายเป็นค่าใช้จ่ายโครงการส่งเสริมอาชีพการเกษตรและ พัฒนากลุ่มอาชีพเกษตรกร		

ค่าใช้จ่ายในการเดินทางไปราชการ	จำนวน	30,000 บาท
--------------------------------	-------	------------

เพื่อจ่ายเป็นค่าใช้จ่ายในการเดินทางไปราชการในราชอาณาจักรและนอกราชอาณาจักร เช่น ค่าเบี้ยเลี้ยงเดินทาง ค่าพาหนะ ค่าเช่าที่พัก ค่าบริการจอดรถ ณ ท่าอากาศยาน ค่าผ่านทางด่วนพิเศษ ค่าธรรมเนียมในการใช้สนามบิน ค่าลงทะเบียนต่างๆ ฯลฯ ตามระเบียบกระทรวงมหาดไทยว่าด้วยค่าใช้จ่ายในการเดินทางไปราชการของเจ้าหน้าที่ท้องถิ่น พ.ศ. 2555 แก้ไขเพิ่มเติมถึงปัจจุบัน

ค่าใช้จ่ายในการฝึกอบรมและสัมมนา	จำนวน	20,000 บาท
---------------------------------	-------	------------

เพื่อจ่ายเป็นค่าใช้จ่ายในการฝึกอบรมและสัมมนาตามระเบียบกระทรวงมหาดไทยว่าด้วยค่าใช้จ่ายในการฝึกอบรม และการเข้ารับการฝึกอบรมของเจ้าหน้าที่ท้องถิ่น พ.ศ. 2557 แก้ไขเพิ่มเติมถึงปัจจุบัน

ค่าบำรุงรักษาและซ่อมแซม

เพื่อจ่ายเป็นค่าบำรุงรักษาและซ่อมแซม

จำนวน 20,000 บาท

ค่าวัสดุ

วัสดุสำนักงาน

เพื่อจ่ายเป็นวัสดุสำนักงาน

รวม 45,000 บาท

จำนวน 10,000 บาท

วัสดุก่อสร้าง

เพื่อจ่ายเป็นวัสดุก่อสร้าง

จำนวน 5,000 บาท

วัสดุการเกษตร

เพื่อจ่ายเป็นค่าวัสดุการเกษตร

จำนวน 10,000 บาท

วัสดุคอมพิวเตอร์

เพื่อจ่ายเป็นค่าวัสดุคอมพิวเตอร์

จำนวน 20,000 บาท

๖

๖

## งบลงทุน

ค่าครุภัณฑ์

รวม 33,500 บาท

ครุภัณฑ์สำนักงาน

รวม 33,500 บาท

เครื่องปรับอากาศ ชนิดติดผนัง ขนาด 24,000 บีทียู

จำนวน 28,000 บาท

เพื่อจ่ายเป็นค่าเครื่องปรับอากาศชนิดติดผนัง ขนาด 24,000 บีทียู

จำนวน 1 เครื่อง/ละ 28,000 บาท

## คุณลักษณะ

- ทำความเย็นขนาดไม่น้อยกว่า 24,000 บีทียู
- ได้รับการรับรองมาตรฐานผลิตภัณฑ์อุตสาหกรรม มอก.
- มีฉลากประหยัดไฟเบอร์ 5
- ต้องเป็นเครื่องปรับอากาศที่ประกอบสำเร็จรูปทั้งชุด
- ทั้งหน่วยส่งความเย็นและหน่วยระบายความร้อน
- จากโรงงานเดียวกัน
- มีระบบฟอกอากาศที่สามารถดักจับอนุภาค
- ฝุ่นละอองและสามารถดัดล้างทำความสะอาดได้
- มีความทนวงเวลาการทำงานของคอมเพรสเซอร์
- เป็นเครื่องปรับอากาศที่มีประสิทธิภาพสูง
- สามารถประหยัดพลังงานได้ดี (EER สูง)
- การติดตั้งเครื่องปรับอากาศ
- 1. สวิตซ์ 1 ตัว
- 2. ท่อทองแดงไปกลับหุ้มฉนวนยาว 4 เมตร
- 3. รับประกันคุณภาพสินค้า 1 ปี

โต๊ะ+เก้าอี้ (ระดับชำนาญการ) จำนวน 1 ชุด

จำนวน 5,500 บาท

เพื่อจ่ายเป็นค่า โต๊ะ+เก้าอี้ (ระดับชำนาญการ) จำนวน 1 ชุด

---

---

# ภาคผนวก

---

---



ประกาศองค์การบริหารส่วนตำบลโนนแดง

เรื่อง ข้อบัญญัติงบประมาณรายจ่าย ประจำปีงบประมาณ พ.ศ. ๒๕๖๕

\*\*\*\*\*

ด้วยองค์การบริหารส่วนตำบลโนนแดง ได้จัดทำร่างข้อบัญญัติงบประมาณรายจ่าย ประจำปีงบประมาณ พ.ศ.๒๕๖๕ เพื่อใช้เป็นข้อบัญญัติงบประมาณรายจ่าย ประจำปีงบประมาณ พ.ศ.๒๕๖๕ และได้ดำเนินการตามระเบียบกระทรวงมหาดไทยว่าด้วยวิธีงบประมาณขององค์กรปกครองส่วนท้องถิ่น พ.ศ. ๒๕๔๑ และที่แก้ไขเพิ่มเติม (ฉบับที่ ๓) พ.ศ. ๒๕๔๓ โดยได้รับความเห็นชอบจากสภาองค์การบริหารส่วนตำบลโนนแดง เมื่อครั้งสมัยประชุม สมัยสามัญ สมัยที่ ๓ (ครั้งที่ ๒) ประจำปี พ.ศ. ๒๕๖๔ ในวันที่ ๑๓ สิงหาคม พ.ศ. ๒๕๖๔

บัดนี้ นายอำเภอบรบือได้อนุมัติร่างข้อบัญญัติงบประมาณรายจ่าย ประจำปีงบประมาณ พ.ศ. ๒๕๖๕ แล้ว ตามหนังสือที่ว่าการอำเภอบรบือ ที่ มค ๐๐๒๓.๑๕/๕๗๕ ลงวันที่ ๗ กันยายน พ.ศ. ๒๕๖๔

ดังนั้น องค์การบริหารส่วนตำบลโนนแดง จึงประกาศใช้ข้อบัญญัติงบประมาณรายจ่าย ประจำปีงบประมาณ พ.ศ. ๒๕๖๕ เพื่อใช้ในการบริหารราชการขององค์การบริหารส่วนตำบลโนนแดง ต่อไป

จึงประกาศมาให้ทราบโดยทั่วกัน

ประกาศ ณ วันที่ ๑๕ เดือนกันยายน พ.ศ. ๒๕๖๔

(ลงชื่อ)

(นางนุกูล ฝะแดนนอก)

รองปลัดองค์การบริหารส่วนตำบล รักษาราชการแทน  
ปลัดองค์การบริหารส่วนตำบล ปฏิบัติหน้าที่  
นายกองค์การบริหารส่วนตำบลโนนแดง